



*This project is co-funded by the European Union, the Republic of Turkey and the World Bank
Bu Proje Avrupa Birliđi, Türkiye Cumhuriyeti ve Dünya Bankası tarafından ortaklařa finanse edilmektedir*

SÜRDÜRÜLEBİLİR ŞEHİRLER PROJESİ-II Ek Finansman

**NİKSAR (TOKAT) MERKEZ
İÇME SUYU ŞEBEKE PROJESİ**

PAYDAŞ KATILIM PLANI (PKP)

Revizyon : REV.03
Yayınlama : Şubat 2023



This project is co-funded by the European Union, the Republic of Turkey and the World Bank
Bu proje Avrupa Birliđi, Türkiye Cumhuriyeti ve Dünya Bankası tarafından ortaklařa finanse edilmektedir

Proje Bilgisi

Proje

Detaylar

İsim	Sürdürülebilir Şehirler Projesi II- Ek Finansman / Grup 1 Niksar (Tokat) Merkez İçme suyu Şebeke Projesi Paydaş Katılım Planı (PKP)
Proje Sahibi	Niksar Belediyesi
Sunulan	İLBANK A.Ş.
Hazırlayan	MGS Proje Müşavirlik Mühendislik Ticaret Ltd. Şti. (MGS) & REA Müşavirlik Ltd. Şti. (REA) İş Ortaklığı

Düzenleme Kaydı

Şirket / Kurum	İletişim	Sürüm	Sunum Tarihi	Sunum Şekli
İLBANK A.Ş.	Sevil Uysal	Rev.00	21.03.2022	e-mail: WORD
İLBANK A.Ş.	Sevil Uysal	Rev.01	26.01.2023	e-mail: WORD
İLBANK A.Ş.	Sevil Uysal	Rev.02	27.01.2023	e-mail: WORD
İLBANK A.Ş.	Sevil Uysal	Rev.03	24.02.2023	e-mail: WORD

Hazırlayan: **MGS**

Pelin Deniz YOĞURTÇU

Proje Yöneticisi / Uluslararası Projeler Koordinatörü

Münire Selcen AK, MSc

Çevresel ve Sosyal Politika Koordinatörü

Murat AVCI

Proje Mühendisi / Çevre Mühendisi

Şehriban Seval KİPER

Proje Mühendisi / Çevre Mühendisi

Kübra ÖZSOY

Proje Mühendisi / Çevre Mühendisi

Elçin ÇELİK

Sosyolog

Ezgi Sena SATILMIŞ

Sosyolog





This project is co-funded by the European Union, the Republic of Turkey and the World Bank
Bu Proje Avrupa Birliđi, Türkiye Cumhuriyeti ve Dünya Bankası tarafından ortaklařa finanse edilmektedir

Bu Paydař Katılım Planı, İLBANK A.ř. adına MGS Proje Müřavirlik Mühendislik Ticaret Ltd. řti. ve REA Müřavirlik Ltd. tarafından hazırlanmıřtır. Dünya Bankası (WB) ve Avrupa Birliđi (AB) tarafından desteklenen Sürdürülebilir řehirler Projesi II - Ek Finansman (řřP-II AF) kapsamında. MGS Proje Müřavirlik Mühendislik Ticaret Ltd. izin alınmaksızın üretildikleri amaç dıřında kullanılmaz.



This project is co-funded by the European Union, the Republic of Turkey and the World Bank
Bu Proje Avrupa Birliđi, Türkiye Cumhuriyeti ve Dünya Bankası tarafından ortaklařa finanse edilmektedir

İÇİNDEKİLER

Tablolar Listesi	v
Şekiller Listesi	v
Kısaltmalar Listesi	vi
YÖNETİCİ ÖZETİ	8
1 GİRİŞ	11
1.1 Amaçlar.....	11
1.2 Kapsam.....	13
1.3 Tanımlar.....	14
1.4 Proje Açıklaması	14
1.4.1 Etki Alanı	19
1.4.2 Hassas Alanlar	19
1.5 Paydaş Katılım Planının Uygulanması (PKP)	20
2 YASAL ÇERÇEVE	21
2.1 Türkiye'deki Kurumsal ve Yasal Çerçeve.....	21
2.2 Uluslararası Standartlar ve Dünya Bankası Koruma Politikaları.....	22
3 ÖNCEKİ PAYDAŞ KATILIM FAALİYETLERİNİN KISA ÖZETİ	24
3.1 Muhtar Görüşmeleri ve Anket Çalışmaları	25
3.2 Kamu Kurumları ve Sivil Toplum Kuruluşları ile İstiřareler.....	26
3.3 İstiřarelerin Özeti	29
3.4 Paydaş İstiřare Toplantısı	33
3.4.1 Soru & Cevap Oturumu	34
3.4.2 Genel Deđerlendirme	34
4 PAYDAŞ BELİRLEME VE ANALİZİ	35
4.1 Etkilenen Taraflar	40
4.2 Diđer İlgili Taraflar	43
4.3 Dezavantajlı/ Hassas Bireyler veya Gruplar	44
4.4 Proje Paydaş İhtiyaçlarının Özeti.....	44
5 PAYDAŞ KATILIM PROGRAMI	46
5.1 Paydaş Katılım Programının Amacı ve Zamanlaması.....	46
5.2 Bilgi Açıklama için Önerilen Strateji	51
5.3 İstiřare için Önerilen Strateji.....	55
5.4 Hassas/Dezavantajlı Grupların Görüşlerini Dahil Etmek İçin Önerilen Strateji	59
5.5 Zaman Çizelgeleri	59
5.6 Yorumların İncelenmesi.....	61
5.7 Projenin Gelecek Ařamaları	61
6 PAYDAŞ KATILIM FAALİYELERİNİ UYGULAMAK İÇİN KAYNAKLAR VE SORUMLULUKLAR	62



This project is co-funded by the European Union, the Republic of Turkey and the World Bank
Bu Proje Avrupa Birliği, Türkiye Cumhuriyeti ve Dünya Bankası tarafından ortaklaşa finanse edilmektedir

6.1	Kaynaklar ve Bütçe	62
6.2	Yönetim İşlevleri ve Sorumlulukları.....	62
7	ŞİKAYET MEKANİZMASI.....	66
7.1	Mevcut Şikayet Giderme Mekanizmasının Değerlendirilmesi	68
7.2	Şikayetin Toplanması ve Kaydedilmesi	70
7.2.1	Belediye Düzeyinde ŞGM.....	70
7.2.2	Yüklenici Düzeyinde ŞGM.....	71
7.2.3	İLBANK Düzeyinde ŞGM	71
7.2.4	Ulusal Düzeyde ŞGM	72
7.2.5	İtiraz Mekanizması	73
7.3	Şikayetlerin Sınıflandırılması	73
7.4	Şikayetlerin Değerlendirilmesi	74
7.5	Şikayetlerin Çözümü	74
7.6	Dünya Bankası Şikayet Giderme Mekanizması	75
8	İZLEME VE RAPORLAMA	76
8.1	Paydaşların İzleme Faaliyetlerine Katılımı	77
8.2	Paydaş Gruplarına Raporlama	78
ANNEXES.....	80	
Ek A:	Şikayet Formu	81
Ek B:	Şikayet Kapatma Formu	83
Ek C:	İstişare Formu	85
Ek D:	Şikayet Kaydı	87
Ek F:	Kültür ve Turizm Bakanlığı Sivas Kültür Varlıklarını Koruma Bölge Kurulu Kararı	88
Ek G:	Muhtar Anketi.....	90
Ek H:	ÇED Muafiyet Mektubu	96
Ek I:	Yerel ve Ulusal Gazeteler ile Niksar Belediyesi Web Sitesinde Yapılan PİT Duyuruları 97	
Ek-J:	Muhtarlara PİT'e Davet İçin Gönderilen Resmi Yazı	100
Ek-K:	PİT ve Diğer Yayınlanmış Dokümanların Duyurusu.....	101
Ek-L:	PİT'den fotoğraflar	103
Ek-M:	S&C Oturumunun Ayrıntıları	106
Ek-N:	PİT Türkçe Sunumu	108
Ek-O:	Taranmış Katılımcı Listeleri.....	140
Ek-P:	Projenin Bilgilendirici Broşürü.....	147



This project is co-funded by the European Union, the Republic of Turkey and the World Bank
Bu Proje Avrupa Birliği, Türkiye Cumhuriyeti ve Dünya Bankası tarafından ortaklaşa finanse edilmektedir

Tablolar Listesi

Tablo 0.1. Etki Azaltma Önlemlerinin Özeti.....	10
Tablo 3.1. Önceki Etkileşim Faaliyetleri	24
Tablo 3.2. Muhtar Anketlerinin Özeti.....	30
Tablo 3.3. Kamu Kurumları ve Sivil Toplum Kuruluşları ile Yapılan İstişarelerin Özeti	32
Tablo 3.4 Toplantı yeri ve tarihi hakkında bilgi	33
Tablo 4.1. Paydaş Grupları.....	36
Tablo 4.2. Paydaş Önceliklendirme Tablosu.....	39
Tablo 4.3. Proje Kapsamındaki Mahalleler (Doğrudan Etkilenen)	41
Tablo 4.4. Menfaat Sahibi Olarak Belirlenen Kamu İdareleri.....	42
Tablo 4.5. Projedeki Diğer İlgili Tarafların Analizi.....	43
Tablo 5.1. Paydaş Katılım Günlüğü İçin Örnek Tablo	47
Tablo 5.2. Paydaş Katılım Programı	48
Tablo 5.3. Önerilen Bilgi Açıklama Stratejisi	52
Tablo 5.4. İstişare için Önerilen Strateji	56
Tablo 5.5. Zaman Çizelgesi.....	60
Tablo 6.1. Paydaş Katılım Çerçevesi için Roller ve Sorumluluklar	64
Tablo 7.1. Şikayetin Sınıflandırılması	73
Tablo 8.1. PKP Performansının Değerlendirilmesi için Temel Performans Göstergeleri (KPI'lar)	76

Şekiller Listesi

Şekil 1-1. Niksar İlçesi İmar Planı	16
Şekil 1-2. Tasarım Danışmanları (CDM ve SUEZ) tarafından kullanılan Nüfus Yoğunluk Haritası ve Baskı Bölgeleri Haritası	17
Şekil 1-3. Proje Kapsamında Yenilenecek 1. ve 2. Etap Su Şebekesi	18
Şekil 1-4. Potansiyel Etki Alanı	19
Şekil 3-1. Muhtarlarla Anket Görüntüleri	26
Şekil 3-2. Niksar Orman İşletme Müdürlüğü ile Görüşme	27
Şekil 3-3. Niksar İlçe Tarım ve Orman Müdürlüğü ile Görüşme	28
Şekil 3-4. Ticaret ve Sanayi Odası Yönetim Kurulu Başkanı ile Görüşme.....	28
Şekil 4-1. Kategorilere Göre Paydaşlar.....	35
Şekil 4-2. Paydaş Kategorileri için Temel Katılım Şeması.....	36
Şekil 4-3. Paydaş Önceliklendirmesi için Temel Etki/Çıkar Tablosu.....	38
Şekil 4-4. Proje Alanı ve Etkilenen Mahalleler	40
Şekil 4-5. EA dışındaki yerleşimler (dolaylı olarak etkilenen)	42
Şekil 6-1. Niksar Belediyesi Organizasyon Şeması	63
Şekil 7-1. Genel Şikayet Prosedürü Akış Şeması	66
Şekil 7-2. Şikayet Giderme Mekanizması Projeye İlgili Şikayetlerin Akış Şeması.....	67
Şekil 7-3. Şikayet Giderme Mekanizması İşçi Şikayetlerinin Akış Şeması	68
Şekil 7-4. Niksar Belediyesi Resmi Web Sayfasının Ekran Görüntüsü.....	69
Şekil 7-5. E-Bilgi ve “Beyaz Masa” Şikayet Kayıt Formlarının Ekran Görüntüleri	69



This project is co-funded by the European Union, the Republic of Turkey and the World Bank
Bu Proje Avrupa Birliđi, Türkiye Cumhuriyeti ve Dünya Bankası tarafından ortaklaşa finanse edilmektedir

Kısaltmalar Listesi

AB	Avrupa Birliđi
Banka	Dünya Bankası
BDV	Basınç Düşürme Valfi
BÖA	Bölgesel Ölçüm Alanı
CGO	Topluluk Hükümet Kuruluşları
CİMER	Cumhurbaşkanlığı İletişim Merkezi
ÇED	Çevresel Etki Deđerlendirmesi
ÇSİR	Çevresel ve Sosyal İzleme Raporu
ÇSYÇ	Çevresel ve Sosyal Yönetim Çerçevesi
ÇSYP	Çevresel ve Sosyal Yönetim Planı
ÇŞİDB	Çevre, Şehircilik ve İklim Deđişikliği Bakanlığı
Ç&S	Çevresel ve Sosyal
Danışman	MGS Proje Müşavirlik Mühendislik Ticaret Ltd. Şti. (MGS) ve REA Danışmanlık Ltd. Şti. (REA) Ortak Girişimi
DB	Dünya Bankası
DBG	Dünya Bankası Grubu
DSÖ	Dünya Sağlık Örgütü
EA	Etki Alanı
EF	Ek Finansman
EC	Etik Kurul
ESP	Entegre Su Projesi
GBV	Cinsiyete Dayalı İhlal
HKT	Halkın Katılımı Toplantısı
HİS	Halkla İlişkiler Sorumlusu
İSG	İş Sağlığı ve Güvenliği
İDT	İlgili Diđer Taraflar
IFC	Uluslararası Finans Kurumu
İLBANK	İLBANK A.Ş.
İPA	Katılım Öncesi Mali Yardım Aracı (Instrument for Pre-Accession Assistance)
İ&D	İzleme ve Deđerlendirme
KBA	Önemli Biyolojik Çeşitlilik Alanı (Key Biodiversity Area)
KSS	Kusur Sorumluluk Süresi
km	kilometre
km²	kilometrekare
m	metre
m³/gün	metreküp/gün
m³/san	metreküp/saniye



This project is co-funded by the European Union, the Republic of Turkey and the World Bank
Bu Proje Avrupa Birliđi, Türkiye Cumhuriyeti ve Dünya Bankası tarafından ortaklařa finanse edilmektedir

MGS&REA OG	MGS Project Consultancy Engineering Trade Co. Ltd. (MGS) & REA Consultancy Co. Ltd. (REA) Ortak Giriřimi
N	Kuzey (North)
OG	Ortak Giriřim (Joint Venture)
OP	Operasyon Politikası (Operational Policy)
ÖBA	Önemli Biyoçeřitlilik Alanları
STK	Sivil Toplum Kuruluřu
RG	Resmi Gazete
Proje	Niksar (Tokat) Merkez İme Suyu řebeke Projesi
PEK	Projeden Etkilenen Kiřiler
PİT	Proje İstiřare Toplantısı
PTD	Proje Tanıtım Dosyası
PUB	Proje Uygulama Birimi
SEA/SH	Cinsel Sömürü ve İstismar / Cinsel Taciz
SřP	Sürdürülebilir řehirler Projesi
SřP-II AF	Sürdürülebilir řehirler Projesi – II Ek Finansman
PKP	Paydař Katılım Planı
TBA	Temel Biyoçeřitlilik Alanı
TC	Türkiye Cumhuriyeti
TCTİ	Toplumsal Cinsiyet Temelli İhlal
TOR	Referanslar řartları (Terms of References)
TY	Teknik Yardım
řGM	řikayet Giderme Mekanizması
ÜTİ	Üüncü Taraf İzleme
TÜİK	Türkiye İstatistik Kurumu
UNESCO	Birleřmiř Milletler Eđitim, Bilim ve Kültür Örgütü
YİMER	Yabancılar İletişim Merkezi



This project is co-funded by the European Union, the Republic of Turkey and the World Bank
Bu Proje Avrupa Birliđi, Türkiye Cumhuriyeti ve Dünya Bankası tarafından ortaklaşa finanse edilmektedir

YÖNETİCİ ÖZETİ

Dünya Bankası (DB) ve Avrupa Birliđi'nden (AB) teknik ve mali destekle İLBANK A.Ş. (İLBANK), Sürdürülebilir Şehirler Projesi (SŞP) projeler dizisi uygulamakta ve SŞP I ve II'nin hazırda uygulanması devam etmektedir. SŞP, katılımcı belediyelerin ve kamu hizmetlerinin altyapı hizmeti ihtiyaçlarını iyileştirmeyi amaçlamaktadır. SŞP kapsamında yapılacak yatırımlar, Türkiye Cumhuriyeti çevre mevzuatı ile Dünya Bankası Operasyonel Politikaları ve standartlarına uygun olacaktır.

SŞP I, II ve II Ek Finansman (EF), kentsel planlama sistemlerine daha özel bir odaklanma sağlayacak ve programı kentsel ulaşım gibi daha geniş sektörlerle genişletecek yeni nesil operasyonlar olup; sıfır atık; enerji verimliliđi, yenilenebilir enerji, belediye sosyal hizmetleri, afet kurtarma, kentsel yenileme ve restorasyon sektörlerini içermektedir.

Niksar İl Merkezinde altyapıda ciddi sorunlar yaşanmış, 2014 yılında Niksar şehir merkezinin altyapı ihtiyaçlarının karşılanması amacıyla "Niksar Entegre Su Projesi (ESP)" Avrupa Birliđi (AB) tarafından Türkiye'de çevre sektörüne devredilen Katılım Öncesi Mali Yardım Aracından (IPA) eş finansmanla karşılanması planlanmıştır.

Finansman başvurusunun ardından, iki adet kısa vadeli öncelikli yatırım yapılmasına karar verildi; "Niksar ESP - Lot-1 Atıksu Arıtma Tesisi" ve "Niksar ESP - Lot-2 Su Temini ve Atıksu Toplama Projesi". Niksar Merkez'in tüm altyapı gereksinimlerinden sadece içme suyu şebekesi bileşeni, bütçe sınırlaması nedeniyle IPA II Projesi'nin dışında tutulmuştur. Niksar Belediyesi'nin içme suyu sorunlarının önüne geçmek ve tüm IPA II Niksar Entegre Su Projesi'nin bütünlüğünü korumak için "Niksar İçme Suyu Şebekesi" inşaatını ivedilikle kendisi üstlenmesi bekleniyor.

Niksar Merkez'in kısa ve uzun vadeli tüm altyapı ihtiyaçları arasında "Niksar (Tokat) Merkez İçme Suyu Şebekesi İnşaatı Projesi" acil bulunmuş ve Dünya Bankası finansmanına dahil edilmesi planlanmıştır. Önerilen projenin genel amacı, Niksar Belediyesi'nin mevcut yetersiz altyapıyı ele almasına ve artan nüfustan kaynaklanan belediye hizmetlerine yönelik önemli artışa daha iyi yanıt vermesine destek olmaktır.

Önerilen 1. aşama (Bileşen 1) şebeke boruları yerleşim alanlarını ve inşa edilmiş sokakları (yerel olarak "açık yollar" olarak adlandırılan) alanları kapsamaktadır. İmar planının planlanan caddelerindeki (yerel olarak "kapalı yollar" olarak adlandırılan) borular 2. aşamaya (Bileşen 2) dahil edilmiştir. Bu 2. Etap boruları ileride yerleşimin gelişimine paralel olarak gerektiğinde yapılacaktır. Ana kolektör hatları inşaat koşulları ve topoğrafik durum dikkate alınarak çevredeki en geniş yollardan geçmektedir.

Altyapı gereksinimlerinin ve devam eden IPA Projesinin mevcut durumu dikkate alındığında, Dünya Bankası'nın SCP-II-EF'sinden yalnızca su temin şebekesinin yenilenmesinin (Bileşen 1) finanse edilmesi önerilmektedir.

Bu PKP, Niksar (Tokat) Merkez İçme Suyu Şebeke Projesi (Proje) için yürütülen çevresel ve sosyal etki ve risk değerlendirme çalışmaları kapsamında MGS Proje Müşavirlik Mühendislik Ticaret Ltd. Şti. (MGS) & REA Danışmanlık Ltd.Şti (REA) Ortak Girişimi tarafından hazırlanmıştır.



This project is co-funded by the European Union, the Republic of Turkey and the World Bank
Bu Proje Avrupa Birliđi, Türkiye Cumhuriyeti ve Dünya Bankası tarafından ortaklařa finanse edilmektedir

Proje, Tokat İli, Niksar İlçe Merkezindeki kentsel alan ierisinde gerekleřtirilecektir. İme suyu řebekelerinin inřası, herhangi bir özel arazinin kamulařtırılmasını gerektirmez. Önerilen ime suyu řebeke hatlarının güzergâhları, Niksar Belediyesi'nin sorumluluğundaki kamu yollarının altından geecek ve bu nedenle önerilen řebeke hatlarının inřası için arazi edinimi veya yeniden yerleřime ihtiya duyulmayacaktır.

Proje, Dünya Bankası Operasyonel Politikası Çevresel Deđerlendirme (OP 4.01) uyarınca Kategori B olarak kategorize edilmiřtir ve ulusal ÇED Yönetmeliđi uyarınca çevresel etki deđerlendirme (ÇED) prosedüründe kapsam dıřı kalmıřtır.

Niksar İlçesi 1. derece deprem bölgesinde yer almaktadır. Bu nedenle, Projenin her adımında deprem riski dikkate alınmalıdır. Türkiye'nin Karadeniz Bölgesi'nin i güneyinde yer alan ile, kuzeyde Ordu İli, batıda Erbaa ilçesi, güneyde Tokat merkez ve Almus ilçesi, dođuda Bařçıftlık ve Reřadiye ilçeleri ile çevrilidir. İle su kaynakları bakımından zengindir. Bu su kaynakları, yıl boyunca çeřitli ürünlerin yetiřtirildiđi arazilerin su ihtiyaını karřılamaktadır.

İlede ekonomik hayat büyük ölçüde tarıma dayalı olmakla birlikte son yıllarda sanayide önemli ilerlemeler kaydedilmiřtir. Kelkit Nehri'nin suladıđı Niksar Ovası tamamen tarıma ayrılmıřtır. Ayrıca Karadeniz ile İ Anadolu arasında bir geiř bölgesinde bulunan ilede iklim kořulları tarımsal üretime uygun ortam oluřturmaktadır.

Niksar İlçesi'nde sivil mimari yapılar, camiler, çeřmeler, köprüler ve türbeler gibi 163 adet tescilli varlık bulunmaktadır. Niksar İlçesi aynı zamanda UNESCO Dünya Kültür Mirası geici listesinde yer almaktadır. Niksar Kalesi ve Melikgazi Türbesi, Niksar İle Merkezinde 1. derece arkeolojik sit alanı olarak tescillenmiř yapılardır. Niksar Kalesi çevresindeki sivil mimarili alan 3. derece arkeolojik sit alanı olarak tescillendi. Proje faaliyetleri yerleřim alanı ierisinde gerekleřtirileceđinden, proje alanındaki antropojenik etki oldukça yüksektir.

řebeke hatları, yerleřim yerlerinin kentsel alanları iindeki meskûn alanların sokaklarında inřa edilecektir, bu nedenle projeler, korunan ve hassas herhangi bir ekosistem veya tür iermemektedir. Proje herhangi bir ekonomik yeniden yerleřime neden olmayacaktır. řebeke inřası sırasında yerel iřletmeler üzerindeki etki yalnızca geici olacak ve önemli olmayacaktır.

Niksar İlesinin 2020 yılı nüfusu 61.119 olup bu nüfusun 30.174'ü erkek, 30.945'i kadındır. ¹ İlenin nüfusu zaman iinde dalgalanma gösterse de genel eğilim azalma yönündedir.

Projenin, Teknik Asistan Danıřman seimi, tasarım incelemesi, ihale, inřaat ve 12 aylık kusur sorumluluk süresi (KSS) dahil olmak üzere Ocak 2022'den Temmuz 2025'e kadar olan dönemde uygulanması planlanmaktadır.

İnřaattan sonra önerilen ime suyu řebekesi proje bileřenlerinin sahibi Niksar Belediyesi Su ve Kanalizasyon İřleri Müdürlüğü olacaktır. Tüm sistemin iřletme, onarım ve bakımından Niksar Belediyesi sorumlu olacaktır. 12 aylık kusur sorumluluk süresi boyunca, İř Yüklenicisi, geici kabulden itibaren yasal mevzuata uygun olarak yeni inřa edilen tesislerin her türlü onarımından sorumlu olacaktır.

¹ 2020 Yılı TÜİK Adrese Dayalı Nüfus Kayıt Sistemi Sonuçları



This project is co-funded by the European Union, the Republic of Turkey and the World Bank
Bu Proje Avrupa Birliđi, Türkiye Cumhuriyeti ve Dünya Bankası tarafından ortaklařa finanse edilmektedir

İřletme sırasında Niksar Belediyesi tarafından görevlendirilen iřletme ekibi, ime suyu parametrelerinin Yönetmeliđe uygun olmasını sađlayacaktır. Sađlık Bakanliđı, Hıfızısıhha Genel Müdürlüđu, řebeke ve rezervuarlardaki su parametrelerini düzenli olarak kontrol edecektir.

Bu proje için hazırlanan SYP, projeye iliřkili etkileri azaltmak ve önlemek için hafifletme önlemleri ve izleme faaliyetleri belirlemiřtir. Bu hafifletme önlemleri ve izleme faaliyetleri paydař katılımını da kapsar. Etki azaltma önlemlerinin bir özeti ařađıdaki Tablo 0.1'de verilmektedir.

Tablo 0.1. Etki Azaltma Önlemlerinin Özeti

Bařlık	Etki Azaltma Önlemleri
Toprak	Üst toprak kaybının ve toprak kirlenmesinin önlenmesi Erozyon kontrol önlemleri
Su kaynakları	Yađmursuyu ve Sediment Kontrolü Su Kalitesi ve Temin Sisteminin Korunması
Atık Üretimi	Yeterli atık bertaraf tesisleri Geici depolama alanlarının belirlenmesi "Kaynađında azaltma" ilkesi
Hava Ortamı	Partikül madde ve toz oluřumunun azaltılması Egzoz emisyon yönetimi
Gürültü ve Titreřim	İnřaat makine, ekipman ve araçlarının düzenli bakımları Bir řikayet giderme mekanizmasının oluřturulması
Biyoeřitlilik ve Dođal Yařam Alanları	Beklenmeyen tehdit altındaki türler bulguları ve fauna yönetimi için prosedürler İnřaat ayak izini daha fazla önlemek ve en aza indirmek için önlemler
Kültürel Miras	İnřaat Öncesi Arařtırmalar Kültürel Miras Eđitimi Rastlantısal Bulgu Prosedürü
Trafik Dolařımı ve Güvenlik	Trafik Kontrolü ve Programlama Trafik Yönetim Planının Hazırlanması Proje personeli tarafından güvenli sürüř Uygun trafik levhalarının kullanımı Trafik güvenliđi ve minimum trafik akıřı kesintileri İnřaat malzemelerinin, ekipmanlarının ve makinelerinin trafik řeritlerinde depolanmasının önlenmesi
İřgücü	Bir řikayet giderme mekanizması Ayrımcılık yapmama ve fırsat eřitliđi Bilgi materyallerinin hazırlanması ocuk iřiliđi, kayıt dıřı alıřtırma ve zorla alıřtırma gereklilikleriyle ilgili olarak yüklenicilerin/alt yüklenicilerin performansının yönetilmesi ve izlenmesi İnsan hakları politikasının ve iři haklarının uygun řekilde uyarlanması



This project is co-funded by the European Union, the Republic of Turkey and the World Bank
Bu Proje Avrupa Birliđi, Türkiye Cumhuriyeti ve Dünya Bankası tarafından ortaklařa finanse edilmektedir

Başlık	Etki Azaltma Önlemleri
Toplum ve İş Sağlığı ve Güvenliđi	Sađlık ve Güvenlik Yönetim Planının Hazırlanması İş Sağlığı ve Güvenliđi eğitimi Kişisel koruyucu donanım kullanımının sağlanması Acil Durum Hazırlık ve Müdahale Planı Gerekli sađlık ve güvenlik işaretleri ve trafik işaretleri İlk yardım ve acil müdahale ekipmanları Yeterli İSG organizasyon yapısı
İklim deđişikliđi	Mevcut inřaat ekipmanı ve malzemelerinin optimum kullanımı İnřaat araçlarının ve ekipmanlarının düzenli bakımı Personele enerji verimliliđi konusunda eğitim
Paydař Katılımı	Bir řikayet giderme mekanizmasının oluşturulması ve yönetimi Hazırlanan proje ile ilgili tüm belgelerin (ÇSYP, PKP, vb.) ve diđer ilgili bilgilerin açıklanması İletişim materyallerinin hazırlanması Proje paydařlarıyla (yerel makamlar, topluluklar, işçiler vb. dahil) düzenli istişarelerin sağlanması

Genel olarak “Niksar (Tokat) Merkez İçme Suyu Şebeke Projesi”nin bölgeye önemli olumlu etkileri olacaktır. Söz konusu Proje bileşenlerinin amacı, kentin çevre sađlığını sağlamaktır ve burada yařayan tüm insanlar projeden yararlanacak ve hassas/dezavantajlı bireyler/gruplar üzerinde de olumlu bir etki olacaktır. Yeni su şebekesini de içeren “Niksar (Tokat) Merkez İçme Suyu Şebeke Projesi”nin yapımı ve tüm sistemin uygun şekilde izlenmesi su kayıplarını önemli ölçüde azaltacak ve tüm sakinlere kesintisiz olarak hidrolik olarak yeterli su kaynađı sađlayacaktır. Su kayıplarının azalması, su üretimi sırasında enerji verimliliđine katkı sađlayacak ve ayrıca Niksar’ın kuraklıđa karşı dayanıklılıđını artıracaktır.

Ayrıca proje detayları hakkında kamuoyunun ve ilgililerin bilgilendirilmesi amacıyla 23.01.2023 tarihinde paydař istişare toplantısı yapılmıř, görüş ve talepleri alınmıřtır.

1 GİRİŞ

Dünya Bankası (DB) ve Avrupa Birliđi’nden (AB) teknik ve mali destekle İLBANK A.Ş. (İLBANK), Sürdürülebilir Şehirler Projesini (SŞP) projeler dizisi uyguluyor ve SCP I ve II, hâlihazırda uygulama aşamasındadır. SCP, katılımcı belediyelerin ve kamu hizmetlerinin altyapı hizmeti ihtiyaçlarını iyileştirmeyi amaçlamaktadır.

“Niksar (Tokat) Merkez İçme suyu Şebeke Projesi” SŞP II - EF kapsamında yer almaktadır. Önerilen projenin genel amacı, Niksar Belediyesi’nin mevcut yetersiz altyapıya ve artan nüfustan kaynaklanan belediye hizmetlerine olan önemli talep artışına daha iyi cevap verebilmesi için destek sađlamaktır.

1.1 Amaçlar

Dünya Bankası’nın Çevresel Deđerlendirmeye İlişkin Operasyonel Politikaları (OP 4.01) kapsamında, projeler çevreye olan etkilerinin derecesine göre A, B, C kategorileri altında



This project is co-funded by the European Union, the Republic of Turkey and the World Bank
Bu Proje Avrupa Birliđi, Türkiye Cumhuriyeti ve Dünya Bankası tarafından ortaklařa finanse edilmektedir

sınıflandırılmaktadır. Tanımlanan sınıflandırma, projenin türü, konumu, hassasiyeti, ölçeđi, yapısı ve potansiyel etkilerinin yönlerine dayalıdır.

Türkiye Çevresel Etki Deđerlendirmesi (ÇED) Yönetmeliđi (25.11.2014 tarih ve 29186 sayılı Resmi Gazete), AB ÇED Direktifi (85/337/EEC) ve Dünya Bankası Çevresel ve Sosyal Koruma Politikaları esas alınarak yapılan tarama sürecinin ardından, “Niksar (Tokat) Merkez İçme Suyu Şebeke Projesi”, potansiyel etkilerin çođunlukla geri döndürülebilir, sahaya özgü ve bir dizi potansiyel etki azaltma önlemine sahip olduđu Kategori B Projesi olarak tanımlanmış ve ayrıca ulusal ÇED Yönetmeliđi uyarınca çevresel etki deđerlendirme (ÇED) kapsam dıřında bırakılmıştır (bkz. Ek H).

Bu Kategori B projesinin uygulanmasını desteklemek için, karar vermeyi iyileřtirmek ve kolaylařtırmak, projeden etkilenen kiřiler (PEK) ve diđer paydařlarla zamanında ve sürekli diyalog oluřturmak, bu kiřilere/gruplara Proje kararlarını etkileyebilecek görüř ve endiřelerini dile getirmeleri için eřit ve yeterli fırsatlar sunmak amaçlanmaktadır.

Bu PKP'nin amacı, Proje sahibi (Niksar Belediyesi) ile Projeden potansiyel olarak etkilenebilecek veya Projeden herhangi bir řekilde ilgisi ya da menfaati olabilecek kiřiler (paydařlar) arasında sürekli bir katılım sürecinin oluřturulmasını desteklemek için bir plan sađlamaktır. Süreç, Projenin tüm ömrü boyunca (inřaat öncesi, arazi hazırlıđı ve inřaat, iřletme) bir dizi faaliyet aracılıđıyla tüm proje paydařlarının aktif katılımını artırmak için sađlam bir katılım yaklařımının belirlenmesini sađlar.

Bu PKP'nin ana hedefleri řunlardır:

- Belediyelerin paydařları belirlemesine ve belirlenen tüm paydařlarla, özellikle projeden etkilenen taraflarla yapıcı bir iliřki kurmasına ve sürdürmesine yardımcı olmak,
- Paydařların projeye olan ilgi ve destek düzeyini deđerlendirmek ve paydařların görüřlerinin proje tasarımı ve çevresel ve sosyal (Ç&S) performansında dikkate alınmasını sađlamak,
- Potansiyel olarak etki yaratabilecek konularda, proje yařam döngüsü boyunca projeden etkilenen taraflarla etkili ve kapsayıcı bir etkileřim için araçlar sađlamak ve teřvik etmek,
- Ç&S riskleri ve etkilerine iliřkin teknik ve kültürel açıdan uygun proje bilgilerinin zamanında, anlaşılır ve erişilebilir bir biçimde ifřa edilmesini sađlamak,
- Projeden etkilenen taraflara sorunları ve řikâyetleri dile getirmek için erişilebilir ve kapsayıcı araçlar sađlamak ve Proje sahibinin bu tür řikâyetlere yanıt vermesine ve bunları yönetmesine izin vermek.

Niksar (Tokat) Merkez İçme Suyu Şebeke Projesi (Proje) için PKP'yi sunan bu belge, MGS ve REA JV tarafından hazırlanmıştır. MGS ve REA JV, İLBANK tarafından, Türk çevresel ve sosyal mevzuatı ve koruma önlemleri politikaları da dahil olmak üzere Dünya Bankası'nın Operasyonel Politikaları, Dünya Bankası Grubu (WBG) uyarınca Niksar Belediyesi'nin dahil olduđu Grup 1 Projeleri için Çevresel ve Sosyal (Ç&S) deđerlendirmeleri yapmak üzere atanmıştır.) İLBANK tarafından hazırlanan SCP-II EF'nin Genel EHS Kılavuz İlkeleri, Çevresel ve Sosyal Yönetim Çerçevesi (ESMF), Banka Politikası 17.50 Banka Bilgilendirme Politikası, Dünya Bankası 2010 Bilgiye Eriřim



This project is co-funded by the European Union, the Republic of Turkey and the World Bank
Bu Proje Avrupa Birliđi, Türkiye Cumhuriyeti ve Dünya Bankası tarafından ortaklaşa finanse edilmektedir

Politikası ve Cinsel Sömürü ve İstismar ve Cinsel Tacizin Ele Alınmasına İlişkin Dünya Bankası İyi Uygulama Notu (SEA/SH).Kapsam

1.2 Kapsam

PKP'nin özel hedefleri aşağıda detaylandırılmıştır:

- Proje boyunca doğrudan ve dolaylı paydaşları ve diğer ilgili tarafları belirlemek ve zamanında, sürekli, doğru ve şeffaf bir iletişim stratejisi geliştirmek ve sürdürmek ve iyi organize edilmiş bir yaklaşımla tüm paydaşlarla yapıcı bir ilişki sürdürmek,
- Paydaşların projeye olan ilgisinin ve desteğinin doğasını belirlemek ve paydaşların görüşlerinin proje tasarımında ve çevresel ve sosyal (Ç&S) hafifletme önlemlerinde dikkate alınmasını sağlamak,
- Potansiyel olarak bir etki yaratabilecek konularda proje yaşam döngüsü boyunca paydaşlarla ve diğer ilgili taraflarla etkili ve kapsayıcı bir etkileşim için araçlar sağlamak ve teşvik etmek,
- Paydaşlara zamanında, anlaşılır, erişilebilir bir formatta proje ve potansiyel Ç&S riskleri ve etkileri hakkında tam bilgi sağlamak
- Paydaş ve halk için erişilebilir ve kapsayıcı bir şikâyet giderme mekanizmasının (ŞGM) yapısını belirlemek ve PUB'nin bu tür şikâyetlere ve ortaya çıkan sorunlara yanıt vermesine ve çözmesine izin vermek.

PKP şu şekilde organize edilmiştir:

- **Giriş:** PKP'nin amaçları, kapsamı ve uygulaması, PKP'deki bazı anahtar kelimelerin tanımları, Proje kapsamına ilişkin özet bilgiler ve etki alanı (EA) ile hassas alanların belirlenmesi,
- **Yasal Çerçeve:** Ulusal ve uluslararası mevzuatın sosyal yönlerinin tanımı ve Proje tarafından takip edilecek ve Proje için geçerli standartlar,
- **Önceki Paydaş Katılımı Faaliyetlerinin Kısa Özeti:** Proje kapsamında bugüne kadar gerçekleştirilen Paydaş Katılımı Faaliyetleri,
- **Paydaş Tanımlama ve Analizi:** Proje paydaşlarının kim olduğunu ve bunların projenin hedefleri üzerindeki etkilerinin neler olabileceğini belirlemek,
- **Paydaş Katılım Programı:** Paydaşların beklentilerinin, kararlarının, risklerinin/sorunlarının ve proje ilerleme bilgilerinin doğru kişiye, doğru zamanda, en verimli ve etkin bilgi düzeyinde iletilmesini sağlamak için oluşturulmuş sistematik bir yaklaşım,
- **Paydaş Katılımı Faaliyetlerinin Uygulanmasına İlişkin Kaynaklar ve Sorumluluklar:** Paydaş Katılımı Faaliyetleri için mevcut ve planlanan kaynakların durumu ve PKP'nin yönetilmesi ve uygulanması için hangi personelin tahsis edileceği,
- **Şikâyet Giderme Mekanizması:** Projeden etkilenen insanların şikâyetlerini ve endişelerini proje yönetiminin dikkatine sunabilecekleri sürecin ve bunların nasıl dikkate alınıp ele alınacağına açıklaması,
- **İzleme ve Raporlama:** Proje etkilerinin ve hafifletme programlarının izlenmesine proje paydaşlarını veya üçüncü taraf gözlemcileri dahil etme planlarının ve paydaş katılım faaliyetlerinin sonuçlarının hem etkilenen paydaşlara hem de kredi verenlere nasıl, ne zaman ve nerede rapor edileceğine ilişkin planların açıklaması.



This project is co-funded by the European Union, the Republic of Turkey and the World Bank
Bu Proje Avrupa Birliđi, Türkiye Cumhuriyeti ve Dünya Bankası tarafından ortaklaşa finanse edilmektedir

1.3 Tanımlar

Projeden Etkilenen Kişiler (PEK): Bir projenin uygulanması sonucunda, inşa edilmiş bir yapıya, araziye, yıllık veya çok yıllık ekinlere ve ağaçlara veya diğer herhangi bir sabit veya taşınabilir varlığa sahip olma, bunları kullanma veya bunlardan başka bir şekilde yararlanma hakkını tamamen veya kısmen, kalıcı veya geçici olarak kaybeden herhangi bir kişi.

Paydaş: Bir projeye ilgilenen ve projeden potansiyel olarak etkilenen veya bir projeyi etkileme yeteneğine sahip tüm bireyler, gruplar, kuruluşlar ve kurumlar.

İç Paydaşlar: Çalışanlar ve yükleniciler gibi doğrudan işletme içinde çalışan bir işletme içindeki gruplar veya bireyler.

Dış Paydaşlar: Müşteriler, tedarikçiler, topluluk, Sivil Toplum Kuruluşları (STK'lar) ve devlet gibi işletme tarafından doğrudan istihdam edilmeyen veya sözleşmeli olmayan ancak işletmenin kararlarından bir şekilde etkilenen işletme dışındaki gruplar veya kişiler.

Hassas/Dezavantajlı İnsanlar: Cinsiyeti, etnik kökeni, yaşı, fiziksel veya zihinsel engeli nedeniyle ekonomik olarak dezavantajlı olan ve yeniden yerleştirme yardımı ve ilgili kalkınma yardımlarından yararlanma veya talep etme becerileri sınırlı olan kişiler.

Şikâyet: Çözülmesine yardımcı olması için üçüncü taraf müdahalesini veya yargısını gerektirecek kadar büyümüş bir sorun, şikâyet ve/veya anlaşmazlık. Tipik olarak, şikâyetlerin toplumu bir bütün olarak ilgilendirdiđi düşünülür ve bir süredir resmi bir şekilde çözülmemiştir.

Şikâyet: Bir topluluk üyesi, grup veya kurum tarafından, iş faaliyeti ve/veya yüklenici davranışının bir sonucu olarak bir tür suç, zarar, bozulma veya kayba maruz kaldıklarına dair Projeye sağlanan bir bildirim.

Şikâyet Giderme Mekanizması: Şirketin, yüklenicilerinin veya çalışanlarının performansı veya davranışıyla ilgili topluluk şikâyetlerini ele almak, değerlendirmek ve çözmek için açık ve şeffaf bir çerçeve sağlayan resmi bir yol.

Proje Uygulama Birimi (PUB): İnşaat öncesi, arazi hazırlığı, inşaat ve işletme aşamalarında projenin çevresel, sosyal ve İSG uygulamalarından sorumlu olan birim. PUB Ekibi en az altı (6) personel içerir: PUB Başkanı (veya Proje Yöneticisi), iki (2) inşaat mühendisi, bir (1) Çevre mühendisi, bir (1) Sosyal Uzman ve PUB başkanı, İş Sağlığı ve Güvenliği (İSG) Uzmanı.

ŞGM Ekibi: Ulusal mevzuat, İLBANK ŞGM Politikası ve DB Operasyonel Politikaları doğrultusunda hazırlanan ÇSYP ve PKP'ye uygun olarak iç ve dış paydaşlardan gelen şikâyet, talep ve yorumları işleyen ve Şikâyet Giderme Mekanizması prosedürlerini uygulayan ekip. ŞGM Ekibi, Halkla İlişkiler Görevlilerinden (HİG) (iki (2) HİG, bir erkek ve bir kadın), PUB Ekibinin Sosyal Uzmanından ve Yüklenici / Taşeron(lar) ve Tedarikçi(ler)den Ç&S Uzman(lar)ından oluşur.

1.4 Proje Açıklaması

SŞP-II EF kapsamında tanımlanan belediyelerin önerilen alt proje yatırımları, müşavirlik hizmetleri tarafından üstlenilen çevresel ve sosyal etki ve risk değerlendirme çalışmalarını gerektirmektedir. Finanse edilecek projeler için, projenin türüne ve etkilerin niteliğine ve



This project is co-funded by the European Union, the Republic of Turkey and the World Bank
Bu Proje Avrupa Birliği, Türkiye Cumhuriyeti ve Dünya Bankası tarafından ortaklaşa finanse edilmektedir

büyüklüğüne bağlı olarak, İLBANK A.Ş. tarafından hazırlanan SŞP-II AF Çevresel ve Sosyal Yönetim Çerçevesinde (ÇSYÇ) tanımlandığı şekilde bir Çevresel ve Sosyal Yönetim Planı (ÇSYP) hazırlanır.²

“Niksar (Tokat) Merkez İçme Suyu Projesi” SŞP-II-EF kapsamında “Su Şebekesi Projesi” için Grup-1 kapsamında finanse edilecektir. Mevcut durumda Niksar Belediyesi'nin mevcut su şebekesi eski ve ağırlıklı olarak asbestli borular içeriyor. Proje, temel olarak şebeke boru hatlarının yenilenmesinin yanı sıra kayıp ve kaçakları azaltarak halka kesintisiz su hizmeti sağlamayı amaçlamaktadır.

Projenin inşaat sürecinde işin yoğunluğuna göre yüklenici firma tarafından minimum 20, maksimum 70 personel çalıştırılması planlanmaktadır. İşletme aşamasında şebekenin bakım ve onarım işleri mevcut belediye personeli tarafından yapılacaktır. Ayrıca, gerekli görülmesi halinde Proje Uygulama Birimi'nde çalışmak üzere çevre uzmanları, sosyal uzmanlar ve İSG uzmanları da istihdam edilebilir.

İnşası devam eden IPA II – Niksar Entegre Su Projesi için Hadımköy Mahallesi'ndeki belediye arazisine yüklenici tarafından kamp alanı kuruldu. Bu duruma paralel olarak Niksar (Tokat) Merkezi İçme suyu Şebeke Projesi kapsamında Niksar Belediyesi'ne ait arazi veya araziler üzerine kamp alanı kurulması planlanmaktadır. Kampta bulunan tesisler sağlık ve hijyen açısından günlük ihtiyaçları karşılamaya yetecek düzeyde olacaktır. Proje bileşenleriyle ilgili ayrıntılar, bu Projenin Niksar Belediyesi'nin web sitesinde açıklanan ÇSYP'sinde verilmektedir.³ Ayrıca inşaatta kullanılacak malzemelerin yerel tedarikçilerden temin edilmesi öngörülmektedir. Bunun yerel ekonomiye katkı sağlayacağı düşünülmektedir.

Proje, Niksar İlçe Merkezindeki kentsel alan içerisinde gerçekleştirilecektir. İçme suyu şebekelerinin inşası, herhangi bir özel arazinin kamulaştırılmasını gerektirmez. Önerilen içme suyu şebeke hatlarının güzergâhları, Niksar Belediyesi'nin sorumluluğundaki kamu yollarının altından geçecek ve bu nedenle önerilen şebeke hatlarının inşası için arazi edinimi veya yeniden yerleşime ihtiyaç duyulmayacaktır.

Şekil 1-1'deki gelişme alanları dikkate alındığında 290 km su şebekesi yapılması gerekecektir. SŞP II-EF kapsamında sınırları kırmızı çizgi ile gösterilen mevcut yerleşim alanları dikkate alınarak **194 km** su şebekesi planlanmıştır.

² İLBANK A.Ş. (2019). Türkiye Sürdürülebilir Şehirler Projesi – II Ek Finansman (P170612). Çevresel ve Sosyal Yönetim Çerçevesi.
<https://documents1.worldbank.org/curated/ru/921361554098772741/pdf/Environmental-and-Social-Management-Framework.pdf>

³ <https://niksar.bel.tr/duyurular/niksar-icmesuyu-sebekesi-projesi-csyp-dokumanlari>



This project is co-funded by the European Union, the Republic of Turkey and the World Bank
Bu Proje Avrupa Birliği, Türkiye Cumhuriyeti ve Dünya Bankası tarafından ortaklaşa finanse edilmektedir

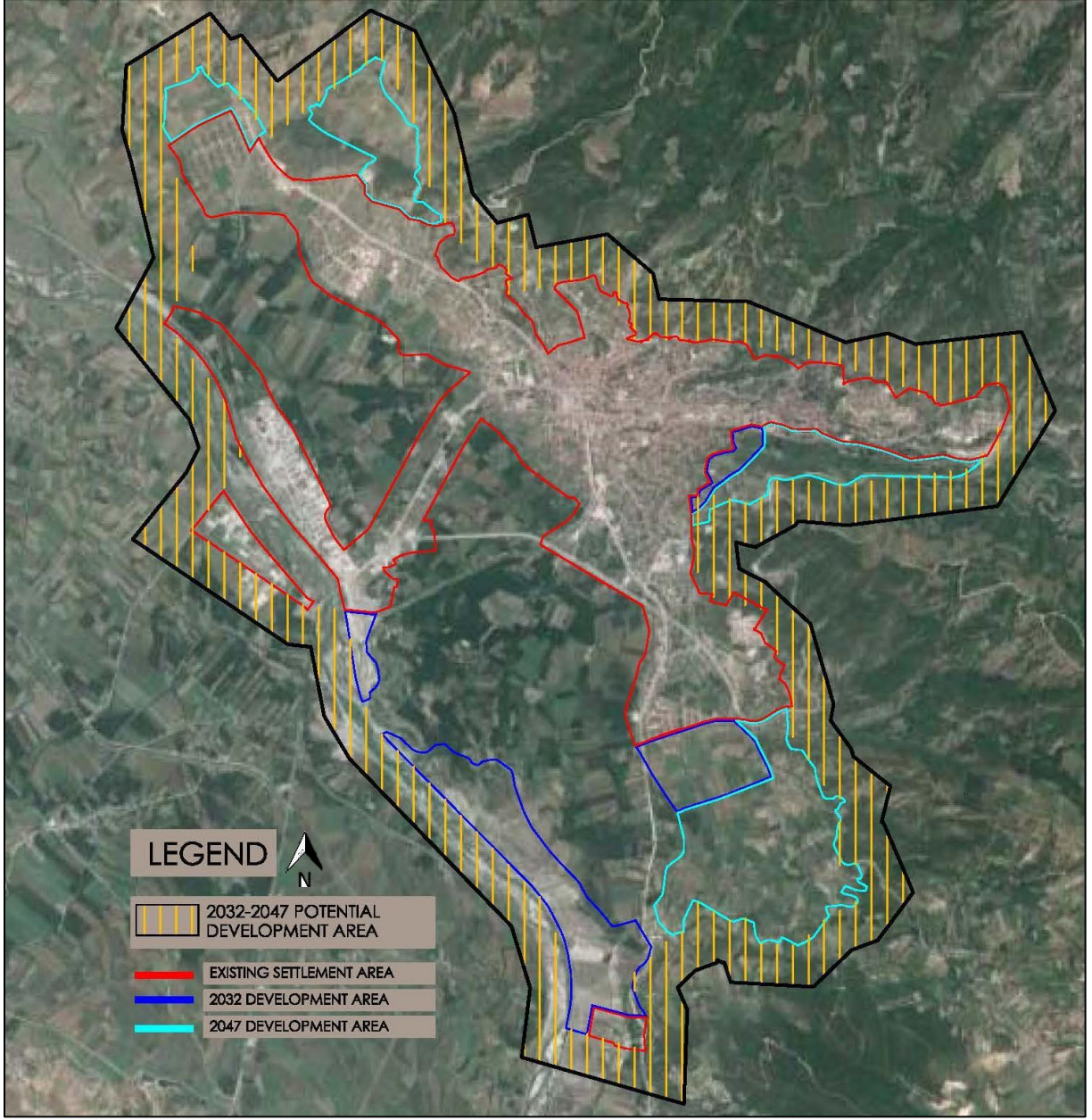

Şekil 1-1. Niksar İlçesi İmar Planı

Şebekenin tasarımı sırasında öncelikle Niksar Merkez sınırları içindeki yerleşim yerlerinin yükseltilerine göre basınç bölgeleri belirlenir (bkz. Şekil 1-2). Daha sonra nüfus yoğunluğu bölgeleri belirlenir. Buna göre popülasyon ve tasarım akış gereksinimleri Tasarım Danışmanı tarafından hesaplanır.

Rezervuar hizmet alanlarında belirlenen alan ve popülasyonlar ve sunulan su talep tahminleri kullanılarak rezervuar servis popülasyonu ve su talebi belirlenir. Rezervuar talebinin belirlenmesinde evsel, kurumsal, ticari ve faturasız su tüketimleri brüt yoğunluk ile hesaplanan nüfusa orantılı olarak dağıtılmaktadır. Evsel su ihtiyacı toplam 53.945 kişilik nüfus dikkate alınarak hesaplanmıştır.



This project is co-funded by the European Union, the Republic of Turkey and the World Bank
Bu Proje Avrupa Birliği, Türkiye Cumhuriyeti ve Dünya Bankası tarafından ortaklaşa finanse edilmektedir

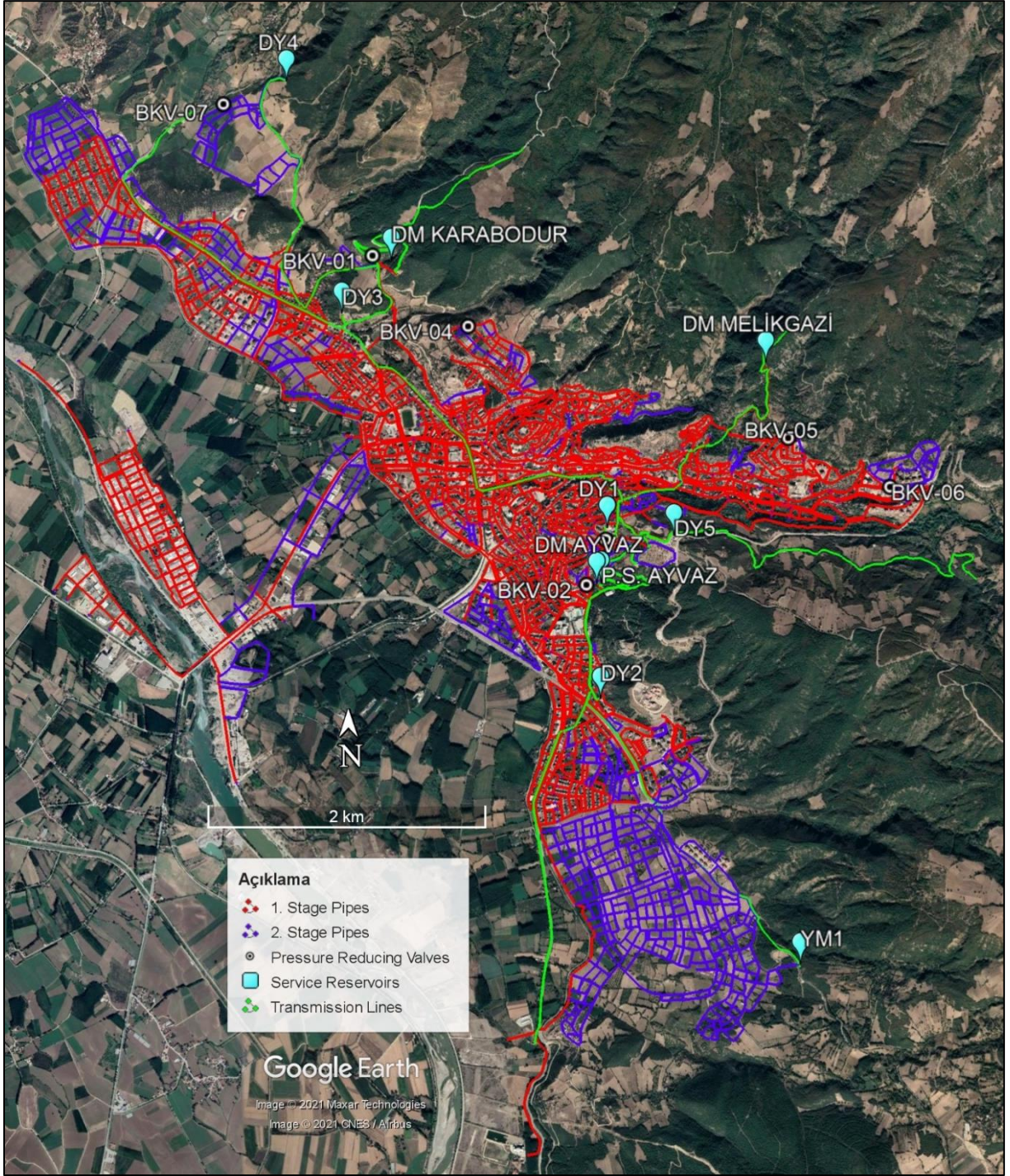

Şekil 1-3. Proje Kapsamında Yenilenecek 1. ve 2. Etap Su Şebekesi

Tablo 5.5'te gösterildiği gibi, Teknik Yardım (TY) Danışmanı seçimi, tasarım incelemesi, ihale, inşaat ve 12 aylık kusur sorumluluk süresi (KSS) dahil olmak üzere Projenin Ocak 2022'den Temmuz 2025'e kadar olan dönemde uygulanması planlanmaktadır.

Sözleşmenin detaylı tasarımı mevcuttur ve IPA-II Programı kapsamında AB ve Çevre, Şehircilik ve İklim Değişikliği Bakanlığı tarafından onaylanmıştır. Tasarım, TA tarafından incelenecek ve ihale dokümanları, Niksar Belediyesi ve İLBANK'ın desteğiyle TA Danışmanı



This project is co-funded by the European Union, the Republic of Turkey and the World Bank
Bu Proje Avrupa Birliği, Türkiye Cumhuriyeti ve Dünya Bankası tarafından ortaklaşa finanse edilmektedir

tarafından hazırlanacaktır. Bunun 2022 yılında gerçekleşmesi planlanıyor. Bileşenlerin inşasının 18 ay sürmesi planlanıyor⁴.

1.4.1 Etki Alanı

Projenin etki alanı (EA), doğrudan sahip olunan, işletilen veya yönetilen (yükleniciler dahil) projeden, proje faaliyetlerinden ve tesislerinden etkilenmesi muhtemel herhangi bir kentsel veya kırsal alandan oluşur. EA ayrıca, projenin neden olduğu planlanmamış ancak öngörülebilir gelişmelerden kaynaklanan etkileri veya biyolojik çeşitlilik veya ekosistem hizmetleri ve Etkilenen Topluluklar üzerindeki dolaylı proje etkileri veya kümülatif etkileri de içerir⁵.

Bu bağlamda, Şekil 1-1'de gösterilen 2032 ve 2047 potansiyel gelişme alanları dikkate alınarak projenin EA'sı belirlenmiştir.

Potansiyel EA Şekil 1-4'te verilmiş olup, bu alandaki 25 Mahalle nüfus büyüklüklerine göre Tablo 4.3'te listelenmiştir. EA içindeki tüm Mahalle sakinleri etkilenen grup olarak tanımlanmaktadır.

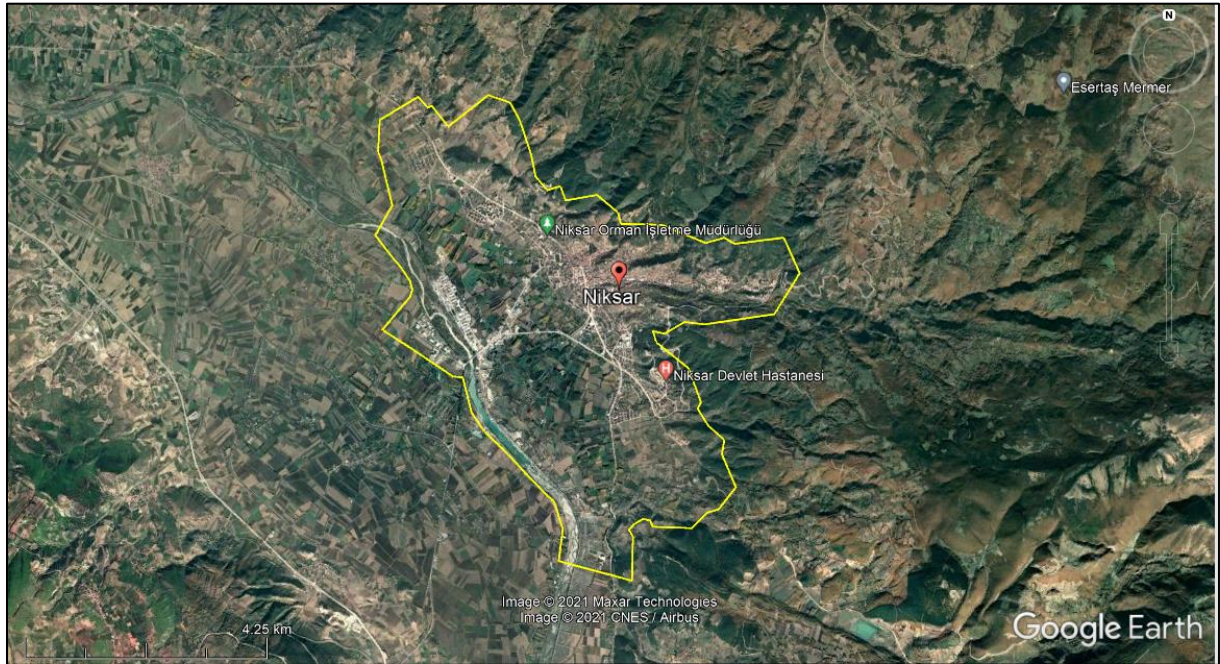

Şekil 1-4. Potansiyel Etki Alanı

1.4.2 Hassas Alanlar

İnşaat yerleşim alanı içerisinde gerçekleştirileceğinden proje etkilerinden etkilenebilecek hassas alıcılar (hastaneler, okullar vb.) EA kapsamında belirlenmiştir. Proje alanı ve çevresindeki doğal varlıklar, Çevre, Şehircilik ve İklim Değişikliği Bakanlığı'nın (ÇŞİDB) Türkiye

⁴ Niksar (Tokat) Merkez İçmesuyu Şebeke Projesi Proje Tanımlama Raporu, PRO-SEDES OG, 2021.

⁵ Uluslararası Finans İşbirliği (IFC). (2012). Kılavuz Not 1 Çevresel ve Sosyal Risklerin ve Etkilerin Değerlendirilmesi ve Yönetimi 1 Ocak 2012'de yayınlandı (14 Haziran 2021'de güncellendi).



This project is co-funded by the European Union, the Republic of Turkey and the World Bank
Bu Proje Avrupa Birliđi, Türkiye Cumhuriyeti ve Dünya Bankası tarafından ortaklařa finanse edilmektedir

Ulusal Cođrafi Bilgi Sistemleri kullanılarak belirlenmiřtir. İme suyu řebeke güzergahında herhangi bir dođal varlıklara rastlanmamıřtır. Ancak proje sınırları ierisinde iki adet anıt ađaç bulunmaktadır.

Proje alanı ve evresindeki önemli biyolojik eřitlilik alanları (KBA), <https://www.keybiodiversityareas.org/> web sitesi kullanılarak tanımlanmaktadır. Elde edilen veriler dođrultusunda, Proje alanı Kelkit Vadisi ierisinde kalmaktadır. KBA durumu "bölgesel" olarak ifade edilir. Niksar İlesi'nde sivil mimari yapılar, camiler, eřmeler, köprüler ve türbeler gibi 163 adet tescilli varlık bulunmaktadır. Niksar İlesi aynı zamanda UNESCO Dünya Kültür Mirası geici listesinde yer almaktadır. Niksar Kalesi ve Melikgazi Türbesi, Niksar İle Merkezinde 1. derece arkeolojik sit alanı olarak tescillenmiř yapılarıdır.⁶ Proje kapsamında Kültür ve Turizm Bakanlığı Sivas Kültür Varlıklarını Koruma Bölge Kurulu'ndan görüş alınmıřtır. Kurul kararında (bkz. [Ek F](#)), 1. derece arkeolojik sit alanında kazıların iş makinesi kullanılmadan elle, Bađlar Mahallesi'ndeki 3. derece arkeolojik sit alanlarında ise hafif tonajla (kamyon, ekskavatör vb.) lastik tekerlekli iş makinaları kullanılmalıdır. İnřaat alıřmaları sırasında bu talimatlar dikkate alınmalıdır. Hassas alanlarla ilgili ayrıntılar bu Projenin SYP'sinde verilmektedir.

1.5 Paydař Katılım Planının Uygulanması (PKP)

PKP'nin tüm proje faaliyetlerine tam olarak entegre edilmesini ve uygulanmasını sađlamak Niksar Belediyesi'nin sorumluluđundadır. PKP, Proje kapsamındaki fiziksel işler iin herhangi bir ihale dokümanının bir parasını oluřturacaktır ve koruma önlemlerinin uygun řekilde uygulanması iin Proje ihale dokümanlarının teknik gereksinimlerinin bu PKP'ye göre incelemeye tabi olması sađlanmalıdır.

DB Koruma Politikalarının gereklilikleri kapsamında, PKP, SYP ve PKP İLBANK ve DB tarafından onaylandıđında kamuya açıklanacak ve açıklama Proje Yürütücülerinin sorumluluđunda olacaktır. Niksar Belediyesi, onaylanan nihai PKP'nin Niksar Belediyesi ofislerinde ve web sitesinde (<https://www.niksar.bel.tr/>) basılı olarak açıklanmasını sađlayacaktır. Aynı řekilde, hazırlanan tüm koruma belgelerinin birkaç nüshası yerel olarak belediye ofislerinde, Muhtarlık ofisleri ve yerel STK'lar gibi etkilenen grupların kolayca eriřebileceđi yerlerde bulunacaktır.

Bu PKP, dinamik bir belgedir ve Projenin uygulanması boyunca gerektiđinde (örneğin, evresel ve Sosyal İzleme Raporlarına (SİR'ler) göre Proje bileřenlerinin tasarımında deđiřiklik) İLBANK tarafından incelenecek, güncellenecek ve onaylanacaktır. Bu PKP'nin güncellenen her versiyonu iin, Belediye iletiřim kanalları aracılıđıyla açıklama yapmaktan sorumlu olacaktır.

⁶ Sivas Kültür Varlıklarını Koruma Bölge Kurulu Müdürlüğü İstatistikleri



This project is co-funded by the European Union, the Republic of Turkey and the World Bank
Bu Proje Avrupa Birliđi, Türkiye Cumhuriyeti ve Dünya Bankası tarafından ortaklařa finanse edilmektedir

2 YASAL ÇERÇEVE

2.1 Türkiye'deki Kurumsal ve Yasal Çerçeve

Türkiye Cumhuriyeti Anayasası

Ulusal yasal çerçevenin ana belgesi, projenin insan ve işçi hakları, toplum barışı ve paydaş katılımı ile ilgili maddeleri içeren “Türkiye Cumhuriyeti Anayasası”dır. Bu maddeler aşağıdaki gibidir:

I. Yasal Eşitlikçilik

MADDE 10. Herkes, dil, ırk, renk, cinsiyet, siyasi düşünce, felsefi inanç, din ve benzeri sebeplerle ayırım gözetmeksizin kanun önünde eşittir. Kadın ve erkek eşit haklara sahiptir ve bu haklar devletin sağlaması gereken bir zorunluluktur ve uygulamada mevcuttur. Bu amaçla alınan tedbirler eşitlik ilkesine aykırı olarak yorumlanamaz.

II. Zorla Çalıştırmanın Yasaklanması

MADDE 18. Kimse zorla çalıştırılmaz. Angarya yasaktır. İşverenlerin işçilerden mevduat almasına ve kimlik kartlarını alıkoymasına izin verilmez.

III. Düşünce ve Fikir Özgürlüğü

MADDE 25. Herkesin düşünce ve kanaat hürriyetine hakkı vardır. Her ne sebeple ve amaçla olursa olsun, hiç kimse düşünce ve kanaatlerini açıklamaya zorlanamaz; görüşlerinden dolayı kınanamaz ve suçlanamaz.

IV. Düşünceyi İfade ve Yayma Özgürlüğü

MADDE 26. Herkes, düşünce ve kanaatlerini söz, yazı veya resim veya diğer vasıtalarla tek başına veya toplu olarak açıklama ve yayma hakkına sahiptir. Bu hak, resmi makamların müdahalesi olmaksızın bilgi ve fikir alma ve verme özgürlüğünü içerir.

V. Dilekçe Hakkı

MADDE 74. Türk vatandaşları ve yerleşik yabancılar, kendileri veya kamu ile ilgili istek ve şikayetlerini yetkili mercilere ve Türkiye Büyük Millet Meclisine yazılı olarak iletme hakkına sahiptir.

4982 Sayılı Bilgi Edinme Kanunu

Herkes, kamu kurumu niteliğindeki kamu kurum ve kuruluşları ile meslek kuruluşlarının faaliyetleri hakkında bilgi verme hakkına sahiptir. Şeffaflık, eşitlik ve tarafsızlık ilkelerine göre bilgi edinmenin usul ve esasları 4982 sayılı Bilgi Edinme Kanunu'nda (24.10.2003 tarih ve 25269 sayılı RG) düzenlenmiştir.

3071 Sayılı Dilekçe Hakkının Kullanımı Kanunu

MADDE 3. Herkes, 4982 sayılı Dilekçe Haklarının Kullanılmasına Dair Kanunun(RG No. 3071, tarih ve 01.11.1984) bu maddesine göre, kendisi veya kamu ile ilgili istek ve şikayetleri hakkında Türkiye Büyük Millet Meclisine ve yetkili mercilere yazılı olarak başvurma hakkına sahiptir.



This project is co-funded by the European Union, the Republic of Turkey and the World Bank
Bu Proje Avrupa Birliđi, Türkiye Cumhuriyeti ve Dünya Bankası tarafından ortaklařa finanse edilmektedir

4857 sayılı İş Kanunu (10.06.2003 tarih ve 25134 sayılı RG)

Eşit Muamele İlkesi

MADDE 5. İstihdamda ayrımcılık yasaktır. İş ilişkisinde dil, ırk, cinsiyet, siyasi düşünce, felsefi inanç, din ve cinsiyet ve benzeri sebeplerle ayrımcılık yapılamaz. İşveren, biyolojik veya işin niteliğine ilişkin sebepler zorunlu kılmadıkça, bir işçiye, iş sözleşmesinin yapılmasında, şartlarının oluşturulmasında, uygulanmasında ve sona ermesinde, cinsiyet veya gebelik nedeniyle doğrudan veya dolaylı farklı işlem yapamaz. Benzer işler veya eşit değerde işler için farklı ücretlendirmeye izin verilmez.

6698 sayılı Kişisel Verilerin Korunması Kanunu (24.03.2016 tarih ve 29677 sayılı RG)

Kişisel verilerin işlenmesinde, başta özel hayatın gizliliđi olmak üzere kişilerin temel hak ve özgürlükleri korunmakta olup, kişisel verileri işleyen gerçek ve tüzel kişilerin yükümlülükler ile uyacakları usul ve esaslar düzenlenmektedir. 6698 sayılı Kişisel Verilerin Korunması Kanunu'nda (07.04.2016 tarih ve 29677 sayılı Resmi Gazete (RG)) düzenlenmiştir.

ÇED Yönetmeliđi ve DB OP/BP 4.01 Karşılařtırması

Türkiye'deki ÇED prosedürleri, bazı istisnalar dışında, Dünya Bankası'nın ÇD politikalarıyla uyumludur. Birincil istisnalar, proje kategorizasyonu, ÇD'nin içeriđi ve halkın katılımıdır. Türkçe Ek II kapsamındaki bazı alt projeler Dünya Bankası Kategori A'ya girmektedir. Örneđin, Dünya Bankası için bir Kategori A projesi olarak bir ÇSED gerektiren, ancak Türk ÇED Yönetmeliđi kapsamında bir PIF gerektiren Ek II olarak tanımlanan, finansman için önemli bir yeni atık su arıtma tesisi (AAT) önerildiđinde, MoEUCC kararı bir ÇED gerektirebilir veya gerektirmeyebilir. 150.000'den az nüfusa hizmet veren yeni bir AAT gibi, Türk ÇED Yönetmeliđi Ek I veya Ek II'de listelenmeyen bazı alt projeler, Dünya Bankası politikası kapsamında Kategori B veya hatta Kategori A projesi olarak sınıflandırılabilir. ÇED gerektiren alt projeler için Türk ÇED Yönetmeliđi tarafından zorunlu kılınan "ön kapsam belirleme" istişaresi, Kategori A alt projeleri için Dünya Bankası tarafından gerekli görülen ilk istişareye büyük ölçüde eşdeğerdır. Bununla birlikte, Dünya Bankası hem Kategori A hem de Kategori B alt projeleri için taslak ÇD hakkında bir istişare talep etmektedir; Türk ÇED Yönetmeliđi'nde eşdeğer bir hüküm yoktur. Türk ÇED Yönetmeliđi sadece değerlendirme sonucunun gerekçesi ile birlikte duyurulmasını şart kořmaktadır. Öte yandan, Dünya Bankası'nın Kategori A ve Kategori B projeleri için farklı danışma gereklilikleri vardır. Dünya Bankası politikalarına uygun olarak Kategori A projeleri, biri kapsam belirleme aşamasında (tipik olarak halkın ÇSED için TORs hakkında yorum yapma fırsatına sahip olacađı) ve ikincisi taslak ÇD aşamasında olmak üzere iki (2) kamuoyu istişaresini gerektirir. Kategori B projeleri için, OP 4.01'e uygun olarak, taslak ÇD yerel STK'lara ve projeden etkilenen gruplara sunulmalıdır. Kategori B alt projeleri için nihai ÇSYP raporu Dünya Bankası'nın web sitesinde yayınlanmalıdır. Kategori A alt projeleri için Dünya Bankası, nihai ÇSED raporunun Dünya Bankası'nın harici web sitesinde yayınlanmasına ve Dünya Bankası Kurulu'na sunulmasına ek olarak yerel olarak halka sunulmasını şart kořar.

2.2 Uluslararası Standartlar ve Dünya Bankası Koruma Politikaları

PKP, projelerin çevresel değerlendirmelerini ve çevresel ve sosyal olumsuz etkiler ile hafifletme ve önleme ile ilgili diđer politikaları içeren Operasyonel Politikalar (OP'ler) dahil olmak üzere Dünya Bankası Koruma Politikalarının gerekliliklerini takip eder. Proje ile ilgili özel politikalar aşağıda listelenmiştir:

- Çevresel ve Sosyal Politikalar
- OP/BP 4.01 Çevresel Deđerlendirme



This project is co-funded by the European Union, the Republic of Turkey and the World Bank
Bu Proje Avrupa Birliđi, Türkiye Cumhuriyeti ve Dünya Bankası tarafından ortaklaşa finanse edilmektedir

➤ 2010 Bilgi Edinme Politikası

Cinsel Sömürü ve İstismar ve Cinsel Tacizin Ele Alınmasına İlişkin Dünya Bankası İyi Uygulama Notu (SEA/SH), PKP içindeki şikâyet giderme mekanizmasının etkinliđi için izlenecek başka bir özel kılavuzdur.

OP/BP 4.01 Çevresel Deđerlendirme

OP/BP 4.01 Çevresel Deđerlendirme'nin temel amaç ve görevleri, önerilen projelerin çevresel ve sosyal sürdürülebilirliğini sağlamak, karar vericileri çevresel ve sosyal riskler hakkında bilgilendirmek ve karar alma süreçlerine paydaş katılımı yoluyla şeffaflığı arttırmaktır.

2010 Bilgi Edinme Politikası

Dünya Bankası, şeffaflık ve hesap verebilirliđin kalkınma süreci ve yoksulluđu azaltma misyonunu gerçekleştirmek için temel öneme sahip olduđunun farkındadır. Şeffaflık, kamu diyalogu oluşturmak ve sürdürmek ve Banka'nın kalkınma rolü ve misyonu hakkında kamuoyu bilincini artırmak için esastır. İyi yönetişimi, hesap verebilirliđi ve kalkınma etkinliđini geliştirmek için de kritik öneme sahiptir. Açıklık, proje ve politikaların tasarımı ve uygulanmasını iyileştiren ve kalkınma sonuçlarını güçlendiren paydaşlarla katılımı teşvik eder. Banka destekli operasyonların hazırlıkları ve uygulamaları sırasında kamu gözetimini kolaylaştırır, bu sadece olası suistimal ve yolsuzluđun ortaya çıkarılmasına yardımcı olmakla kalmaz, aynı zamanda sorunların erkenden belirlenip ele alınması olasılıđını da artırır.



This project is co-funded by the European Union, the Republic of Turkey and the World Bank
Bu Proje Avrupa Birliđi, Türkiye Cumhuriyeti ve Dünya Bankası tarafından ortaklaşa finanse edilmektedir

3 ÖNCEKİ PAYDAŞ KATILIM FAALİYETLERİNİN KISA ÖZETİ

Teklif edilen proje kapsamında henüz resmi bir istişare veya bilgilendirme faaliyeti yapılmamıştır. Niksar Belediyesi, yerel topluluklar ve diđer ilgili taraflarla resmi bir istişare süreci yürütmemiş olsa da halk, medya aracılıđıyla Proje hakkında bilgilendirildi.

Öte yandan, E&S Danışmanı (MGS & REA JV) tarafından gerçekleştirilen çevresel ve sosyal çalışmalar kapsamında, 16-17 Eylül 2021 tarihlerinde ÇSYP hazırlık sürecinde belirlenen kamu otoriteleri, muhtarlar ve diđer paydaşlarla ön istişareler gerçekleştirilmiştir. İstişareler kapsamında, (i) paydaşlara Projenin konumu, bileşenleri ve arazi gereksinimleri hakkında bilgi verildi; (ii) bölgesel kamu yetkilileri Proje hakkında bilgilendirildi ve (iii) görüşülen paydaşların Projenin potansiyel etkileri hakkında geri bildirimleri ve endişeleri alındı. Öte yandan, Proje ile ilgili bilgilerini ölçmek ve ayrıca mahallelerin sosyo-ekonomik durumuna ilişkin veri ve bilgi toplamak için Belediye Nikah Salonunda muhtarlarla kilit bilgilendirici görüşmeler de yapılmıştır. Kilit bilgilendirici görüşmeler sırasında, paydaşlara proje, potansiyel etkileri ve riskleri ve bu etkilerin nasıl azaltılacağı/izleneceđi hakkında kısa bilgiler de verildi. 16.09.2021 tarihinde yerel yönetim kurumlarıyla (Niksar Ticaret ve Sanayi Odası hariç çünkü bu kurum ile 17.09.2021 tarihinde görüşülmüştür) ve 17.09.2021 tarihinde muhtar görüşmeleri yapılmıştır.

Proje için önceki istişare faaliyetlerinin bir özeti Tablo 3.1'de verilmektedir ve dile getirilen temel endişeler/ihtiyaçlar Bölüm 4.4'te ele alınmaktadır.

Tablo 3.1. Önceki Etkileşim Faaliyetleri

Katılımcılar	Tarih	Yer	İstişare faaliyetlerinin kapsamı
Niksar İlçe Merkezinde EA bünyesindeki 19 Mahallenin Muhtarı Bahçelievler Mahallesi Muhtarı Kayapaşa Mahallesi Muhtarı Fatih Mahallesi Muhtarı İsmetpaşa Mahallesi Muhtarı 50. Yıl Mahallesi Muhtarı Ayvaz Mahallesi Muhtarı Cedit Mahallesi Muhtarı Şair Emrah Mahallesi Muhtarı Melikgazi Mahallesi Muhtarı Yusufşah Mahallesi Muhtarı Gaziahmet Mahallesi Muhtarı Akpınar Mahallesi Muhtarı Aydınlıkevler Mahallesi Muhtarı Dönekse Mahallesi Muhtarı Cepnibey Mahallesi Muhtarı Kılıçarslan Mahallesi Muhtarı Haydarbey Mahallesi Muhtarı Kumçiftlik Mahallesi Muhtarı Çengelli Mahallesi Muhtarı	17.09.2021	Belediye Nikah Salonu	Mahallesi'nin sosyo-ekonomik yapısı hakkında bilgi edinme Proje ile ilgili bilgi, görüş ve kaygı düzeylerinin belirlenmesi Proje hakkında genel bilgilerin ve Proje için hazırlanacak Ç&S belgelerinin (ÇSYP, SEP vb.) yaygınlaştırılması



This project is co-funded by the European Union, the Republic of Turkey and the World Bank
Bu Proje Avrupa Birliđi, Türkiye Cumhuriyeti ve Dünya Bankası tarafından ortaklařa finanse edilmektedir

Katılımcılar	Tarih	Yer	İstiřare faaliyetlerinin kapsamı
Niksar Kaymakamlığı	16.09.2021	Vali Ofisi	Proje ile ilgili bilgi, görüş ve kaygı düzeylerinin belirlenmesi
Niksar Orman İşletme Müdürlüğü	16.09.2021	Müdürlük Yerleşkesi	
Niksar İlçe Tarım ve Orman Müdürlüğü	16.09.2021	Müdürlük Ofisi	
Niksar Ticaret ve Sanayi Odası	17.09.2021	Başkanlık Ofisi	

3.1 Muhtar Görüşmeleri ve Anket Çalışmaları

Muhtar görüşmeleri 16 ve 17 Eylül 2021 tarihlerinde Niksar Mahallesi'nde gerçekleştirilmiştir. Muhtarlar, 16 Eylül 2021 tarihinde belediye bünyesindeki Muhtar Şube Müdürlüğü tarafından telefonla aranarak 17 Eylül saat 11:00'de belediye nikah salonunda olmaları sağlanmıştır.

Projenin yürütüleceđi 25 Mahalleden 19 muhtar ile Halk Düzeyinde Arařtırmalar yapılmıştır. Anket çalışmasında Mahalle'nin sosyo-ekonomik yapısı hakkında bilgi edinilmeye çalışılırken, Proje ile ilgili bilgi düzeyi, görüş ve kaygılar da belirlenmeye çalışılmıştır.

Yapılan anket (bkz. Ek G) sonucunda, Proje ile ilgili bilgi ve görüş düzeyleri ařađıdaki gibidir.

- 15 muhtarın proje hakkında bilgi sahibi olduđu, 4 muhtarın ise proje hakkında bilgisi olmadığını bildirdiđi,
- 8 Mahallesi'nde Mahalle sakinlerinin proje hakkında bilgisi bulunmazken, 11 Mahallesi'nde Proje ile ilgili genel kanaatin olumlu olduđu,
- Projenin inřaat aşamasında 7 muhtar olumsuz bir etki beklemezken, geri kalan 12 muhtar ise IPA Projesi kapsamında inřaatı devam eden kanalizasyon řebekesi projesi ile ilgili tozlanma, trafik ve yolların bozulması gibi olumsuz çevresel sonuçlar beklemektedir. Dolayısıyla bu projede de benzer olumsuz etkilerin beklendiđi ifade edilmiş,
- Projenin işletme aşamasında 2 muhtar olumlu etki bekleliyordu ancak 12 muhtar olumlu çevresel etki bekliyordu,
- 7 muhtar yabancı işçi çalıştırılmasını istemezken, 6 muhtar yerli işçi çalıştırılması gerektiđini belirtmiştir. 5 muhtar istihdam edilecek işçilerin yerli ya da yabancı olmasının önemli olmadığını belirtmiştir.
- 13 muhtar Projenin bölge ekonomisine katkı sağlayacağını düşünürken, 2 muhtar önerilen Projenin yerel ekonomiye katkı sağlamayacağını,
- 6 muhtar, Projenin inřaat faaliyetleri kapsamında zorunlu yol kapatmanın ilçe trafiđini olumsuz etkileyeceđi konusundaki endişelerini paylařtı.

Yüzey arařtırması sırasında çekilen fotoğraflar Şekil 3-1'de verilmiştir.



This project is co-funded by the European Union, the Republic of Turkey and the World Bank
Bu Proje Avrupa Birliği, Türkiye Cumhuriyeti ve Dünya Bankası tarafından ortaklaşa finanse edilmektedir



Şekil 3-1. Muhtarlarla Anket Görüntüleri⁷

3.2 Kamu Kurumları ve Sivil Toplum Kuruluşları ile İstişareler

16-17 Eylül 2021 tarihlerinde gerçekleştirilen saha ziyareti sırasında, Proje hakkındaki bilgi düzeylerini anlamak, görüş ve önerilerini almak için aşağıdaki kurumlar ziyaret edilmiştir. Ayrıca projenin kapsamı, potansiyel etkileri ve riskleri ile bu etkilerin nasıl azaltılacağı/izleneceği hakkında bilgilendirildiler.

- ❖ Niksar Kaymakamlığı,
- ❖ Niksar Orman İşletme Müdürlüğü,
- ❖ Niksar İlçe Tarım ve Orman Müdürlüğü,
- ❖ Niksar Ticaret ve Sanayi Odası.

Niksar Kaymakamlığı

Niksar Kaymakamı 16 Eylül 2021 günü saat 11.30'da ziyaret edilmiştir. Görüşme sırasında Kaymakam'ın Proje hakkında bilgi sahibi olduğu ve bu bilginin doğrudan Niksar Belediyesi tarafından verildiği öğrenildi. Yine aynı toplantıda inşaatı devam eden bir diğer altyapı projesi

⁷ Görüşmelerde dezenfektan bulunduruldu ve maske kullanımına özen gösterildi. Muhtarların sosyal mesafe kurallarına uyarak oturmaları için uyarılar yapıldı.



This project is co-funded by the European Union, the Republic of Turkey and the World Bank
Bu Proje Avrupa Birliđi, Türkiye Cumhuriyeti ve Dünya Bankası tarafından ortaklařa finanse edilmektedir

olan atıksu hattı projesi nedeniyle Kaymakamlıđa çok sayıda Őikâyette bulunulduđu öğrenildi. Bölgedeki esnaftan bu Őikâyetlerin birçođu geliyor ve henüz kaldırım çalıřmaları yapılmadıđı için toz sorunu olduđu söyleniyor. Bu nedenle, Proje için iyi planlama yapılması ve yetkin yükleniciler ile çalıřılması Kaymakamlık tarafından tavsiye edilmiřtir. Ayrıca, etkin bir Őikâyet giderme mekanizmasının kurulmasının Proje için iyi olacađı ve iřleyiřinin etkinliđinin ve uygunluđunun denetlenmesi önerilmiřtir.

Niksar Orman İřletme Müdürlüđu

16 Eylül 2021 tarihinde saat 11:00'de Niksar Orman İřletme Müdürü ile proje hakkında görüřlerini almak üzere bir toplantı yapılmıřtır (bkz. Őekil 3-2). Proje hakkında yeterli bilgiye sahip olan iřletme müdürü, Belediye ile iř birliđi ve koordinasyonun řu anda çok iyi olduđunu belirtti. Proje kapsamında kullanılması planlanan orman nitelikli araziler için Orman Bölge Müdürlüđu aracılıđıyla bařvuru yapılması gerektiđini belirtti. Ađaçlandırma bedelinin bařvuru bazında hesaplanacađı ve izin sürecinde Belediyeye bildirileceđi belirtildi.



Őekil 3-2. Niksar Orman İřletme Müdürlüđu ile Görüřme

Niksar İlçe Tarım ve Orman Müdürlüđu

16 Eylül 2021 tarihinde saat 14.00'te Niksar İlçe Tarım ve Orman Müdürlüđu ziyaret edilerek İlçe Tarım ve Orman Müdürü ile iřtiřarelerde bulunulmuřtur (bkz. Őekil 3-3). Projeye ilgili bilgilerin belediye yetkilileri ve sosyal medya aracılıđıyla elde edildiđi öğrenildi. İlçe merkezindeki yollar dar olduđu için inřaat ařamasında yüklenici firmanın bu duruma dikkat etmesi gerektiđi de ifade edildi. Ana arterlerde yapılacak çalıřmaların da kısa sürede tamamlanması gerektiđi, aksi takdirde Őehir içi trafiđin aksayabileceđi de ifade edildi.



This project is co-funded by the European Union, the Republic of Turkey and the World Bank
Bu Proje Avrupa Birliği, Türkiye Cumhuriyeti ve Dünya Bankası tarafından ortaklaşa finanse edilmektedir



Şekil 3-3. Niksar İlçe Tarım ve Orman Müdürlüğü ile Görüşme

Niksar Ticaret ve Sanayi Odası

Niksar Ticaret ve Sanayi Odası Yönetim Kurulu Başkanı ile 17 Eylül 2021 saat 16.30'da istişareler yapılmış ve proje hakkında bilgisi olduğu öğrenilmiştir (bkz. Şekil 3-4). Proje kapsamında yapılacak hafriyat çalışmalarında esnafın minimum düzeyde etkilenmesi için toz ve çamur oluşumuna dikkat edilmesi gerektiği vurgulandı. Ayrıca yapımı devam eden kanalizasyon şebekesi projesinden kaynaklanan esnaf şikâyetlerinin de olabildiğince belediye yetkililerine iletildiği öğrenildi.



Şekil 3-4. Ticaret ve Sanayi Odası Yönetim Kurulu Başkanı ile Görüşme



This project is co-funded by the European Union, the Republic of Turkey and the World Bank
Bu Proje Avrupa Birliđi, Türkiye Cumhuriyeti ve Dünya Bankası tarafından ortaklaşa finanse edilmektedir

3.3 İstışarelerin Özeti

Proje kapsamında paydařlar belirlenmiř ve onlarla istışareler veya anketler gerekleřtirilmiřtir. Blgede belirlenen paydařlara Projenin konumu, bileřenleri ve projenin herhangi bir ilave arazi edinimi gerektirmeyeceđi SYP srecinde gerekleřtirilen n istışareler, blgesel kamu makamlarını Proje hakkında bilgilendirmeyi ve Projenin potansiyel etkileri hakkında geri bildirimlerini ve endiřeleri hakkında bilgi verilmiřtir.

Mahalle muhtarlarına zel olarak yrtlen anket alıřmaları dođrultusunda “etkilenenler” kategorisi altında Proje'den dođrudan/dolaylı olarak etkilenebilecek hassas kiři veya topluluklar analiz edilmektedir. Bu kapsamda muhtarlarla yapılan grřmelerde ařađıdaki grupların varlıđı ve sayıları sorulmuřtur.

- Fiziksel ve/veya zihinsel engelli aile bireylerinin bulunduđu haneler
- Kronik hastalıđı olanlar,
- Yalnız yařayan ve bakıma muhta 70 yař st yařlılar,
- Reisi kadın olan haneler,
- Hane reisinin ocuk olduđu haneler,
- Dřk gelirli veya gelirsiz haneler ve
- Mlteci haneleri.

Mahallelerin temel zellikleri, paydař katılım toplantısında dil řartı, Proje hakkında bilgilendirilme yntemleri ve Mahallelerin ihtiyaları hakkında elde edilen bilgiler Tablo 3.2'de zetlenmiřtir.



This project is co-funded by the European Union, the Republic of Turkey and the World Bank
Bu Proje Avrupa Birliği, Türkiye Cumhuriyeti ve Dünya Bankası tarafından ortaklaşa finanse edilmektedir

Tablo 3.2. Muhtar Anketlerinin Özeti

Topluluk	Paydaş Grubu	Temel özellikler	Dil İhtiyaçları	Tercih Edilen Bildirim Araçları	Özel ihtiyaçlar
Bahçelievler Mahallesi	Yerleşimlerde Yaşayan Yerel Topluluklar	4 dükkan, yoksul hane halkı ve fiziksel olarak/ zihinsel engelli	Resmi dil	Telefon görüşmesi, yüz yüze görüşme veya broşür	Asfalt Yol
Kayapaşa Mahallesi		5 dükkan, yoksul hane ve fiziksel engelli hane reisi kadın		Telefon görüşmesi, yüz yüze görüşme veya broşür	Altyapının iyileştirilmesi
Fatih Mahallesi		25 dükkan, yaklaşık 10 yoksul hane ve fiziksel/zihinsel engelli		Broşür	Asfalt Yol
İsmetpaşa Mahallesi		50 dükkan, yaklaşık 10 fiziki/ zihinsel engelli		SMS veya telefon görüşmesi	-
50. Yıl Mahallesi		6 dükkan, fiziksel/zihinsel engelli		SMS, telefon görüşmesi, yüz yüze görüşme, e-posta veya broşür	İstihdam
Ayvaz Mahallesi		yoksul aile ve fiziksel/zihinsel engelli		SMS, telefon görüşmesi, yüz yüze görüşme veya broşür	Asfalt Yol
Cedit Mahallesi		Bedensel/zihinsel engelliler ve 70 yaş üstü yaşlılar		yüz yüze görüşme	İstihdam
Şair Emrah Mahallesi		5 dükkan, fakir hane, 70 yaş üstü yaşlılar ve fiziksel/zihinsel engelliler		telefon görüşmesi	Hayvan atıkları ve koku sorunu için eylemler/önlemler
Melikgazi Mahallesi		15 dükkan, fiziksel engelli ve hane reisi kadın		Yüz yüze görüşme	-
Yusufoğlu Mahallesi		-		SMS, telefon görüşmesi, yüz yüze görüşme veya broşür	Su Altyapısı
Gaziahmet Mahallesi		kadın reisli haneler		SMS, telefon görüşmesi, yüz yüze görüşme	İstihdam



This project is co-funded by the European Union, the Republic of Turkey and the World Bank
Bu Proje Avrupa Birliği, Türkiye Cumhuriyeti ve Dünya Bankası tarafından ortaklaşa finanse edilmektedir

Topluluk	Paydaş Grubu	Temel özellikler	Dil İhtiyaçları	Tercih Edilen Bildirim Araçları	Özel ihtiyaçlar
Akpınar Mahallesi		yoksul aile ve fiziksel/zihinsel engelli		SMS, telefon görüşmesi, yüz yüze görüşme, e-posta veya broşür	Altyapının iyileştirilmesi
Aydınlıkevler Mahallesi		10 hane reisi kadın, fiziksel/zihinsel engelli		Yüz yüze görüşme	asfalt yol
Dönekse Mahallesi		2 dükkan, 70 yaş üstü yaşlılar ve bedensel/zihinsel engelliler		telefon görüşmesi	Su Altyapısı
Cepnibey Mahallesi		80 dükkan, 60 yoksul hane, 70 yaş üstü yaşlılar ve zihinsel engelliler		Telefon görüşmesi ve yüz yüze görüşme	Park alanı
Kılıçarslan Mahallesi		60 dükkân, yaklaşık 5 yoksul hane, 5 adet 70 yaş üstü yaşlı, 25 yoksul hane ve bedensel/zihinsel engelli		SMS ve yüz yüze görüşme	asfalt yol
Haydarbey Mahallesi		Reisi kadın olan 15 hane, 70 yaş üstü 10 yaşlı ve 6 fiziksel ve 2 zihinsel engelli		yüz yüze görüşme	Asfalt Yol Gençlik Kültür Merkezi
Kumçiftlik Mahallesi		Reisi kadın olan 2 hane, 70 yaş üstü yaşlılar ve fiziksel/zihinsel engelliler		SMS, yüz yüze görüşme, e-posta veya broşür	Altyapının İyileştirilmesi
Çengelli Mahallesi		Reisi kadın olan 5 hane, 70 yaş üstü 10 yaşlı ve 2 fiziksel/zihinsel engelli		SMS veya telefon görüşmesi	-

Kamu kurumları ve sivil toplum kuruluşları ile yapılan istişarelerin özeti Tablo 3.3'te verilmektedir.



This project is co-funded by the European Union, the Republic of Turkey and the World Bank
Bu Proje Avrupa Birliği, Türkiye Cumhuriyeti ve Dünya Bankası tarafından ortaklaşa finanse edilmektedir

Tablo 3.3. Kamu Kurumları ve Sivil Toplum Kuruluşları ile Yapılan İstişarelerin Özeti

Paydaşlar	Görüşülen kişi	Başlık	Danışma Tarihi	Danışma Yeri	Genel tavr	Endişeler/Açıklamalar
Niksar Kaymakamlığı	İlhami Doğan	Kaymakam	16.09.2021	Valilik	Nötr	<ul style="list-style-type: none">➤ yapımı devam eden kanalizasyon şebekesi projesinin, yöre halkının bu durumdan rahatsız olduğunu,➤ Daha önceki bir IPA projesi olan kanalizasyon şebekesi projesinin inşaatı sırasında, yüklenicilerin yetkin olmamasından dolayı trafikte aksamalar ve toz sorunu yaşandı. Bu içme suyu projesinde, benzer sorunlardan kaçınmak için yetkili bir yükleniciye verilmelidir. İşleyen bir şikayet giderme mekanizması kurulmalı ve uygunluğu denetlenmelidir.
Niksar Orman İşletme Müdürlüğü	Erdal Düzgün	Orman İşletme Müdürü	16.09.2021	Müdürlük Yerleşkesi	Olumlu	<ul style="list-style-type: none">➤ ağaçlandırma bedeli başvuru bazında hesaplanacak ve izin sürecinde Belediyeye bildirilecektir.
Niksar İlçe Tarım ve Orman Müdürlüğü	Namık Özdüvgün	Tarım ve Orman Müdürlüğü	16.09.2021	Müdürlük Ofisi	Olumlu	<ul style="list-style-type: none">➤ yüklenici firma ilçe merkezinde yolların dar olmasına dikkat etmelidir.➤ ana arterlerde yapılacak çalışmalar kısa sürede tamamlanmalıdır.
Niksar Ticaret ve Sanayi Odası	Mahmut Bülent Aybak	Yönetim Kurulu	17.09.2021	Başkan Ofisi	Olumlu	<ul style="list-style-type: none">➤ esnafı minimum düzeyde etkilemek için toz ve çamur oluşumuna dikkat edilmelidir.



This project is co-funded by the European Union, the Republic of Turkey and the World Bank
Bu Proje Avrupa Birliđi, Türkiye Cumhuriyeti ve Dünya Bankası tarafından ortaklařa finanse edilmektedir

3.4 Paydař İřtiřare Toplantısı

SCP-II AF için hazırlanan ÇSYÇ'ye göre, Kategori B alt projeleri için, paydař belirleme ařamasında belirlenen etkilenen gruplar ve yerel STK'larla bir iřtiřare toplantısı, PKP'nin tamamlanmasının ardından yapılmalıdır. Bu nedenle 23.01.2023 tarihinde iřtiřare toplantısı yapılmıřtır. Paydař iřtiřare toplantısının (SCM) ayrıntıları ařađıdaki Tablo 3.4'te verilmiřtir.

Tablo 3.4 Toplantı yeri ve tarihi hakkında bilgi

Toplantı Duyuru Yöntemleri	Ulusal ve yerel gazetelerde, Niksar Belediyesi'nin resmi internet sitesinde ve sosyal medya hesaplarında (Facebook ve Instagram) duyurular ve toplantı günü erken saatlerde Belediye hoparlörlerinden sesli duyurular
Toplantı Yeri	Niksar Belediyesi Düşün Salonu
Toplantı Yeri Adresi	Orta Çarşı, Fatih Sultan Mehmet Cd. No:73 Niksar/TOKAT
Toplantı Tarihi	23.01.2023
Toplantı Zamanı	14:00
Hedeflenen Paydař Grupları	Tablo 4.1'de listelenen sakinler (korunmasız/dezavantajlı gruplar/bireyler dahil) ve muhtarlar, yerel kurum ve kuruluşlar (STK'lar dahil).
Katılımcı sayısı	109 erkek ve 14 kadın

Toplantı, kamuoyunu proje hakkında bilgilendirmek, görüş, kaygı ve önerilerini almak amacıyla yapılmıřtır. Toplantının yeri ve zamanı, 14.01.2023 tarihli toplantıdan dokuz (9) gün önce yerel ve ulusal gazetede ilan edilmiřtir. Resmi internet sitelerinde yer alan gazete ilanları ve ilan görselleri [Ek-I'da](#) yer almaktadır.

Ayrıca, Niksar Belediyesi tarafından gönderilen resmi yazı ile mahalle muhtarları da Proje İřtiřare Toplantısı'na (PİT) davet edilmiřtir. Resmi yazı [Ek-J'de](#) verilmiřtir.

Aynı zamanda toplantı Niksar Belediyesi'nin resmi internet sitesi ve resmi sosyal medya hesaplarından (instagram, facebook vb.) duyurulmuřtur. Belediye internet sitesinde yer alan haberlerin yanı sıra sosyal medya duyurularının görselleri (bkz. Ek K). Ayrıca Niksar Belediyesi ÇSYP taslađını 13.01.2023 tarihinde kendi internet sitesinde yayınlamıřtır, görsel de Ek K'de verilmiřtir.

Proje detayları ve özellikleri, inřaat çalışmalarının süresi, roller ve sorumluluklar, Projenin beklenen çevresel ve sosyal riskleri/etkileri ve alınması gereken ilgili etki azaltma önlemleri, izleme faaliyetleri ve projeye özel oluşturulmuř řikayet giderme mekanizması ile ilgili bilgileri içeren bir sunum toplantıda sunulmuřtur. Toplantı için hazırlanan sunum (Türkçe) Ek N'de yer almaktadır.

Sunumun ardından, katılımcıların sorularını yanıtlamak için soru-cevap (S-C) bölümü gerçekteřtirildi. Bu sorular, öneriler ve endiřeler Danıřman tarafından toplantı sırasında kaydedildi ve hem ÇSYP'ye hem de PKP'ye dahil edildi. İřtiřarelerin sonuçları, danıřılanların endiřeleri/önerileri/talepleri, Projenin uygulanması sırasında dikkate alınacak ve ele alınacaktır. Bu soru/öneri ve istekler raporun ilerleyen bölümlerinde yer almaktadır.

Toplantı öncesinde katılımcı kayıt formları hazırlanmıř ve katılımcıların isimleri, görevleri, adresleri (mahalle/köy) ve imzaları alınarak Ek-O'da sunulmuřtur. Kiřisel Verilerin Korunması Kanunu kapsamında katılımcıların muvafakat etmesi halinde iletişim numaraları ve e-posta adreslerine iliřkin bilgilerin alınması ve kaydedilmesi gerektiđi unutulmamalıdır.



This project is co-funded by the European Union, the Republic of Turkey and the World Bank
Bu Proje Avrupa Birliđi, Türkiye Cumhuriyeti ve Dünya Bankası tarafından ortaklařa finanse edilmektedir

Ayrıca toplantı sırasında katılımcılara Proje ile ilgili bilgilendirici brořurler verilmiřtir. Bu brořürün görseli Ek P'de verilmiřtir.

PİT sırasında, katılımcılar ayrıca mevcut PKP ve řGM ile řSYP hakkında bilgilendirildi. PİT sırasında çekilen fotoęraflar Ek L'de verilmiřtir.

Bundan sonraki iřtiřare faaliyetleri, gerekirse Saęlık Bakanlıđı, Dünya Bankası ve ilgili uluslararası kuruluşlar tarafından yayınlanan Covid-19 (veya diđer bulařıcı hastalık) kılavuzlarına uygun olarak yapılacaktır. Herhangi bir seyahat, kısıtlama veya yasak durumunda toplantı uzaktan eriřim ile online olarak gerçekleřtirilecektir. Covid-19 önlemleri, Dünya Bankası tarafından özel olarak talep edildiđi řekilde saęlanacaktır.

3.4.1 Soru & Cevap Oturumu

Bu alt bölümde, katılımcıların görüř, istek ve soruları ile PİT sırasında alınan yanıtlara yer verilmiřtir. Bu oturumla ilgili ayrıntılar Ek M'de verilmektedir.

Görüşler

- Bu projenin tamamlanması ile Niksar hak ettiđi deęere kavuřacaktır.
- Vatandařlar řehrin bir an önce toparlanmasını istiyor, Belediye sorumluluklarını biliyor.

İstekler

- řamiçi Yaylası'nda altyapı sorunu bulunmaktadır. Bu projenin planlama kapsamına dahil edilebilir.
- Yusufřah mahallesinin sokakları dar olduđu için yangına karřı yangın vanalarına ihtiyaç vardır. (Yusufřah Mahallesi Muhtarı)
- Kayabařı Mahallesi řamiçi Yaylası'nda altyapı ve su sorunu vardır. (Kayabařı Mahallesi Muhtarı)

Deęerlendirme

- řu anda řamiçi Yaylası proje kapsamına dahil deęildir. řamiçi Yaylası'nın projeye dahil edilmesi için belediye yetkilileri İLBANK ile iletiřim halindedir.
- Her mahallede proje çalıřması yapılacaktır.
- Bu Projeye özel ř&S belgelerinin hazırlanması 15 Mart 2023 tarihinde sona erecektir. Süreçte ihalenin 15 Mayıs 2023 tarihine kadar tamamlanması hedeflenmektedir. Kesin zamanı bilinmemekle birlikte inřaat faaliyetlerinin Mayıs ayı sonunda bařlaması ve 7-8 ay içerisinde tamamlanması öngörülmektedir.

3.4.2 Genel Deęerlendirme

Proje kapsamında, Proje sunumunun ardından yapılan soru-cevap bölümündeki görüř, soru ve talepler doęrultusunda řu çıkarımlarda bulunuldu:

- Proje kapsamında, Proje'ye genel yaklařım olumlu olup, herhangi bir olumsuz görüř ve/veya kaygı bulunmamaktadır.
- Altyapısı yetersiz olan ve burada ikamet eden vatandařlar, turizm ve tüm Niksarlılar için deęerli olan řamiçi Yaylası'nın proje kapsamına alınması ve buradaki altyapı sorunlarının bir an önce çözümlenmesi önemle rica olunmuřtur.
- Araçların geçemeyeceđi dar sokaklardaki yangın vanası talebi, PİT sırasında bu talep alındıktan sonra řSYP'ye dahil edilecektir.



This project is co-funded by the European Union, the Republic of Turkey and the World Bank
Bu Proje Avrupa Birliđi, Türkiye Cumhuriyeti ve Dünya Bankası tarafından ortaklařa finanse edilmektedir

4 PAYDAŐ BELİRLEME VE ANALİZİ

Paydaő belirlemenin amacı, hangi paydaőların doğrudan veya dolaylı olarak etkilenebileceđini (“projeden etkilenen taraflar”) veya Proje ile ilgisi olan (“diđer ilgili taraflar”) belirlemektir. Paydaő katılımının etkili olabilmesi için, paydaőların kim olduđunu belirlemek, katılım için ihtiyaç ve beklentilerini ve Proje ile ilgili önceliklerini ve hedeflerini anlamak gerekir. Bu bilgi daha sonra katılımı her bir paydaő türüne göre uyarlamak için kullanılır.

Bu kategorilerde deđerlendirilecek paydaőlar Őekil 4-1'de gösterilmektedir.

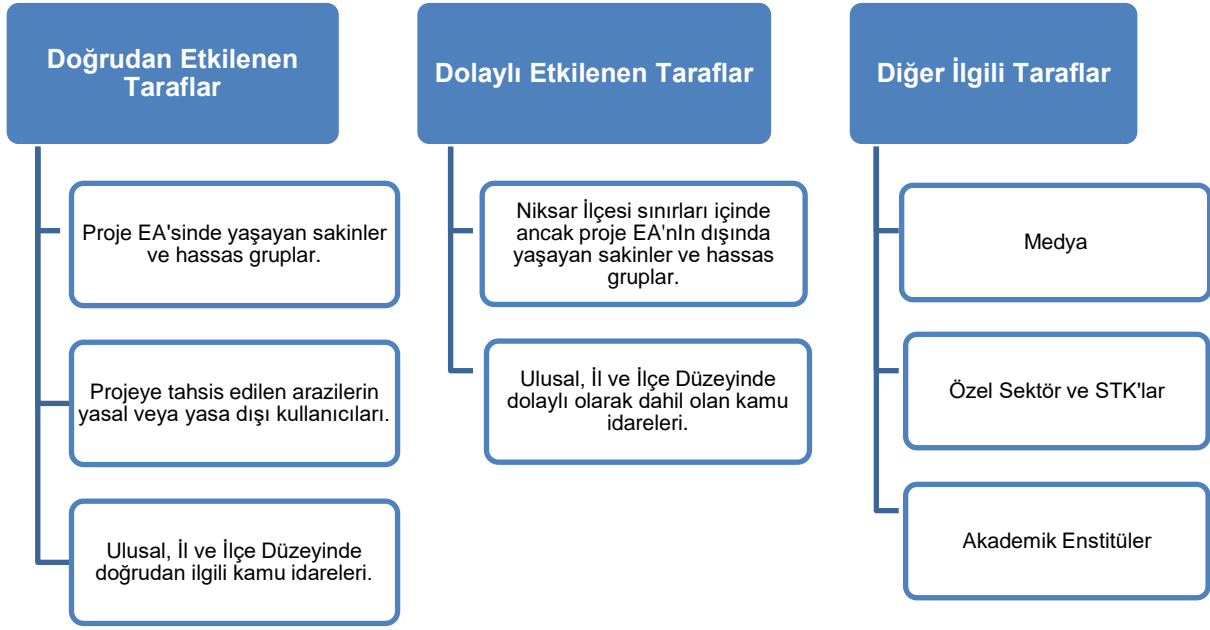

Őekil 4-1. Kategorilere Göre Paydaőlar

Bu tespit sayesinde projeden etkilenen/ilgilenmeyen, doğrudan ve dolaylı olarak etkilenen kiői ve gruplar da dahil olmak üzere projenin tüm paydaőlarının doğru analiz edilmesi etkin bir PKP'nin oluőmasını sađlayacaktır.

Etkilerin yoğunluđu (doğrudan veya dolaylı), katılım açısından farklı Őekillerde etkileőimi gerektirir. Paydaőların belirlenmesi sürecinde, proje etkilerinin özellikleri tanımlanır ve paydaőlarla kurulacak iliőkilerin yöntem ve sıklıkları incelenir. Őekil 4-2, etkili katılımı sađlamak için belirtilen paydaő kategorileri için temel bir katılım diyagramını göstermektedir.



This project is co-funded by the European Union, the Republic of Turkey and the World Bank
Bu Proje Avrupa Birliği, Türkiye Cumhuriyeti ve Dünya Bankası tarafından ortaklaşa finanse edilmektedir

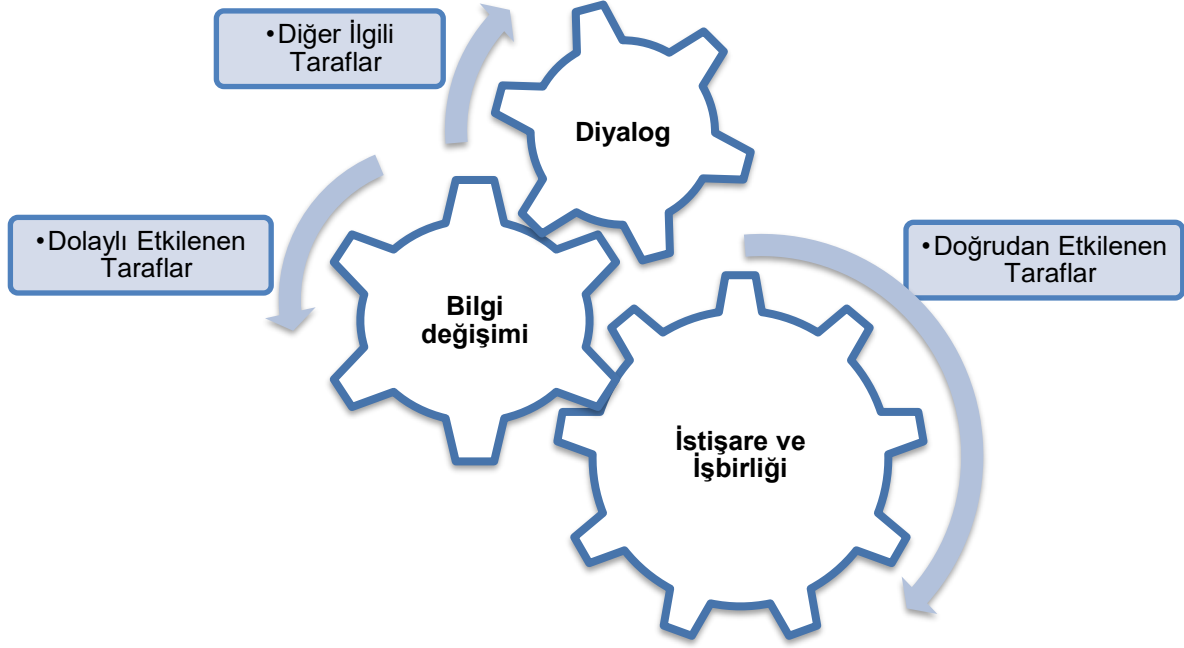

Şekil 4-2. Paydaş Kategorileri için Temel Katılım Şeması

Paydaşların projeye olan ilgi düzeyi ve projeden etkilenme düzeyi düşük, orta ve yüksek olarak derecelendirilmiştir ve Tablo 4.1'de listelenmiştir. Paydaşların belirlenmesi devam eden bir süreç olduğundan, proje süreci boyunca eklenebilir ve etki dereceleri/ dereceleri değiştirilebilir.

Tablo 4.1. Paydaş Grupları

Paydaş Grupları	Paydaş Türü	
	Etki Düzeyi	Etki Türü
Dış paydaşlar		
Yerel Topluluklar		
• Niksar İlçe Merkezinde EA Kapsamındaki 25 Mahalle Sakinleri	Yüksek	Yüksek
• Niksar İlçe Merkezinde proje etki alanı dahilindeki 25 Mahallede yaşayan hassas/dezavantajlı gruplar/bireyler	Yüksek	Yüksek
• Projeye tahsis edilen arazilerin resmi ve gayri resmi kullanıcıları	Yüksek	Yüksek
• Niksar İlçe Merkezinde EA bünyesindeki 25 Mahallede yerel işletmeler	Yüksek	Yüksek
• EA dışında Niksar Mahallesi'nde yaşayan sakinler	Orta	Düşük
• EA dışında Niksar İlçesinde yaşayan hassas/dezavantajlı gruplar/bireyler	Orta	Düşük
• EA dışında Niksar Bölgesi'ndeki yerel işletmeler	Orta	Düşük
• Dolaylı Etkilenen Köylerin Muhtarları	Orta	Düşük
Kamu İdareleri		
• Çevre, Şehircilik ve İklim Değişikliği Bakanlığı	Düşük	Orta
• Kültür ve Turizm Bakanlığı	Düşük	Orta
• Aile ve Sosyal Hizmetler Bakanlığı	Düşük	Orta
• Çalışma ve Sosyal Güvenlik Bakanlığı	Düşük	Orta
• Devlet Su İşleri 7. Bölge Müdürlüğü	Düşük	Orta
• Sivas Kültür Varlıklarını Koruma Bölge Kurulu	Orta	Yüksek



This project is co-funded by the European Union, the Republic of Turkey and the World Bank
Bu Proje Avrupa Birliđi, Türkiye Cumhuriyeti ve Dünya Bankası tarafından ortaklařa finanse edilmektedir

Paydař Grupları	Paydař Türü	
	Etki Düzeyi	Etki Türü
• Tokat Valiliđi	Orta	Yüksek
• Tokat İl Çevre ve Şehircilik Müdürlüğü	Orta	Yüksek
• Tokat İl Kültür ve Turizm Müdürlüğü	Orta	Yüksek
• Tokat İl Afet ve Acil Durum Müdürlüğü	Orta	Yüksek
• Tokat Belediyesi	Düşük	Orta
• Niksar Kaymakamlığı	Orta	Yüksek
• Niksar İlçe Tarım ve Orman Müdürlüğü	Orta	Yüksek
• Niksar İlçe Sağlık Müdürlüğü	Orta	Yüksek
• Niksar Orman İşletme Müdürlüğü	Orta	Yüksek
• Niksar İlçe Milli Eğitim Müdürlüğü	Orta	Orta
• Niksar İlçe Emniyet Müdürlükleri	Düşük	Düşük
• Niksar İlçeler Jandarma Komutanlığı	Düşük	Düşük
• Niksar Sosyal Yardımlaşma ve Dayanışma Vakfı	Düşük	Düşük
STKs		
• Niksar Kent Konseyi	Düşük	Yüksek
Medya/Basın		
• Niksar Danışmend Gazetesi	Düşük	Yüksek
• Yeşil Niksar Gazetesi	Düşük	Yüksek
Borç Verenler		
• Dünya Bankası Grubu	Yüksek	Orta
• İLBANK	Yüksek	Orta
Akademisyenler		
• Tokat Gaziosmanpaşa Üniversitesi Niksar Meslek Yüksekokulu	Düşük	Orta
Yeraltı ve Yerüstü Hizmet Tesisleri		
• Çamlıbel Elektrik Dağıtım A.Ş. (ÇEDAS)	Yüksek	Düşük
• Aksa Doğal Gaz Dağıtım A.Ş.	Yüksek	Düşük
• İnternet ve Telefon Altyapı Hizmeti Sunan Firmalar	Yüksek	Düşük
İç Paydařlar		
• Niksar Belediyesi Çalışanları	Yüksek	Yüksek
• Yüklenici	Yüksek	Yüksek

Paydař Etki/İlgi Matrisi, paydařları tanımlamayı, haritalamayı ve önceliklendirmeyi amaçlar. Kapsamı, her biri için doğru yaklaşımı düşünmektir. Etkisi yüksek paydařlar tatmin edilmeli ve yüksek ilgi paydařları bilgilendirilmelidir. Bir paydař her ikisine de sahip olduđunda, beklentilerinin çok yakından yönetilmesi gerekir.

Paydař önceliklendirmesi için Temel Etki/İlgi tablosu Şekil 4-3'te verilmiştir. Bir paydařın etkisinin ve ilgisinin bu şekilde çizilmesi, onlarla etkileşimlerin uygun bir şekilde odaklanmasına yardımcı olacaktır.



This project is co-funded by the European Union, the Republic of Turkey and the World Bank
Bu Proje Avrupa Birliği, Türkiye Cumhuriyeti ve Dünya Bankası tarafından ortaklaşa finanse edilmektedir

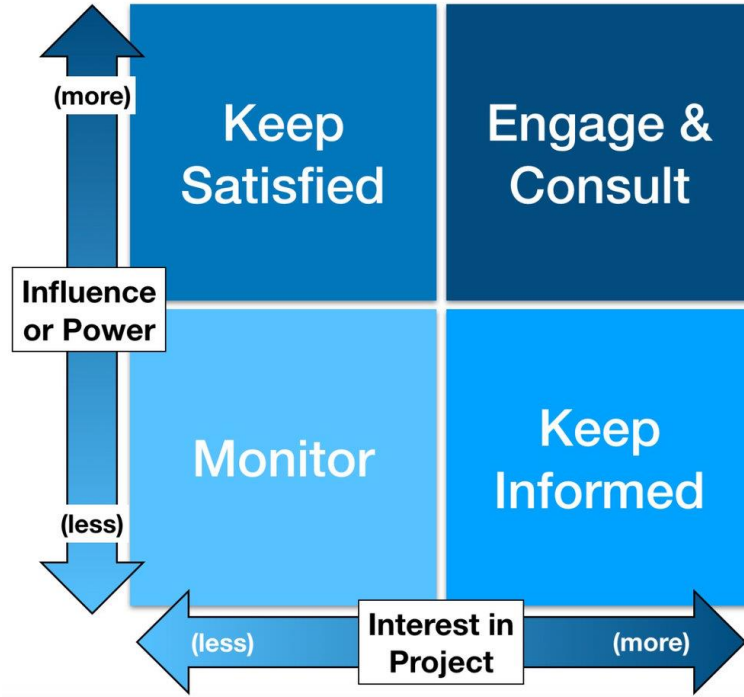

Şekil 4-3. Paydaş Önceliklendirmesi için Temel Etki/Çıkar Tablosu

Influence: Etki, **Power:** Güç, **Interest:** İlgi, **Project:** Proje, **Keep Satisfied:** Memnun kal, **Engage & Consult:** Katıl ve Danış, **Monitor:** İzle, **Keep Informed:** Bilgi ver, **Less:** Daha az, **More:** Daha fazla

Tabloda bir paydaşa tahsis edilen pozisyon, onlarla birlikte yapılacak eylemleri gösterir:

- Etkisi yüksek, ilgili Paydaş (Etkileşim ve Danışmanlık): Bu paydaşlar tam olarak dahil edilmeli ve onları memnun etmek için büyük çaba gösterilmelidir.
- Yüksek etkiye sahip, daha az ilgili Paydaş (Memnun Kal): Grafiğin sol üst köşesindeki paydaşlar, tatmin olmak için ilgilenilmesi gerekenlerdir.
- Etkisi düşük, ilgisi yüksek kişiler (Bilgilendirmeye Devam Edin): Önemli bir sorunun ortaya çıkmamasını sağlamak için bu paydaşlar yeterince bilgilendirilmeli ve onlarla iletişim kurulmalıdır. Bu kategorideki paydaş, projenin ayrıntıları konusunda genellikle çok yardımcı olabilir.
- Düşük etki, daha az ilgili insanlar (İzleme): Hem düşük etkiye sahip hem de düşük ilgiye sahip paydaşlar göz ardı edilmemeli, onlarla iletişim kurmak için daha fazla zaman harcanmalıdır.

Tablo 4.1'de verilen paydaşların etki/ilgi düzeylerine göre, Proje'nin paydaş önceliklendirme tablosu oluşturulmuş ve Tablo 4.2'de verilmiştir.



This project is co-funded by the European Union, the Republic of Turkey and the World Bank
Bu Proje Avrupa Birliği, Türkiye Cumhuriyeti ve Dünya Bankası tarafından ortaklaşa finanse edilmektedir

Tablo 4.2. Paydaş Önceliklendirme Tablosu

Etki Düzeyi	İlgi Düzeyi	Paydaşlar		
		Düşük	Orta	
Etki Düzeyi	Yüksek	<ul style="list-style-type: none">Çamlıbel Elektrik Dağıtım A.Ş. (ÇEDAŞ)Aksa Doğal Gaz Dağıtım A.Ş.İnternet ve Telefon Altyapı Hizmeti Sunan Firmalar	<ul style="list-style-type: none">Dünya Bankası GrubuİLBANK	<ul style="list-style-type: none">Niksar İlçe Merkezinde EA Kapsamındaki 25 Mahalle SakinleriNiksar İlçe Merkezinde proje etki alanı dahilindeki 25 Mahallede yaşayan hassas/dezavantajlı gruplar/bireylerProjeye tahsis edilen arazilerin resmi ve gayri resmi kullanıcılarıNiksar İlçe Merkezinde EA bünyesindeki 25 Mahallede yerel işletmeler
	Orta	<ul style="list-style-type: none">EA dışında Niksar Mahallesi'nde yaşayan sakinlerEA dışında Niksar İlçesinde yaşayan hassas/dezavantajlı gruplar/bireylerEA dışında Niksar Bölgesi'ndeki yerel işletmelerDolaylı Etkilenen Köylerin Muhtarları	<ul style="list-style-type: none">Niksar İlçe Milli Eğitim Müdürlüğü	<ul style="list-style-type: none">Sivas Kültür Varlıklarını Koruma Bölge KuruluTokat ValiliğiTokat İl Çevre ve Şehircilik MüdürlüğüTokat İl Kültür ve Turizm MüdürlüğüTokat İl Afet ve Acil Durum MüdürlüğüNiksar KaymakamlığıNiksar İlçe Tarım ve Orman MüdürlüğüNiksar İlçe Sağlık MüdürlüğüNiksar Orman İşletme Müdürlüğü
	Düşük	<ul style="list-style-type: none">Niksar İlçe Emniyet MüdürlükleriNiksar İlçeler Jandarma KomutanlığıNiksar Sosyal Yardımlaşma ve Dayanışma Vakfı	<ul style="list-style-type: none">Çevre, Şehircilik ve İklim Değişikliği BakanlığıKültür ve Turizm BakanlığıAile ve Sosyal Hizmetler BakanlığıÇalışma ve Sosyal Güvenlik BakanlığıDevlet Su İşleri 7. Bölge MüdürlüğüTokat BelediyesiTokat Gaziosmanpaşa Üniversitesi Niksar Meslek Yüksekokulu	<ul style="list-style-type: none">Niksar Kent KonseyiNiksar Danışmend GazetesiYeşil Niksar Gazetesi
	Düşük	Orta	Yüksek	



This project is co-funded by the European Union, the Republic of Turkey and the World Bank
Bu Proje Avrupa Birliği, Türkiye Cumhuriyeti ve Dünya Bankası tarafından ortaklaşa finanse edilmektedir

4.1 Etkilenen Taraflar

Projeden etkilenen taraflar, yerel topluluklar⁸ da dahil olmak üzere bireyleri veya grupları içerebilir (Dünya Bankası, 2018b). Bunlar, projenin çevresel ve sosyal etkilerinden kaynaklanan değişiklikleri gözlemlene olasılığı en yüksek olan bireyler veya hanelerdir. Projenin uygulanacağı 25 Mahallenin sakinleri, inşaat faaliyetlerinin etkilerine doğrudan ve dolaylı olarak maruz kalacaktır.

Etkilenen Mahalleleri gösteren bir harita Şekil 4-4'te verilmiştir.

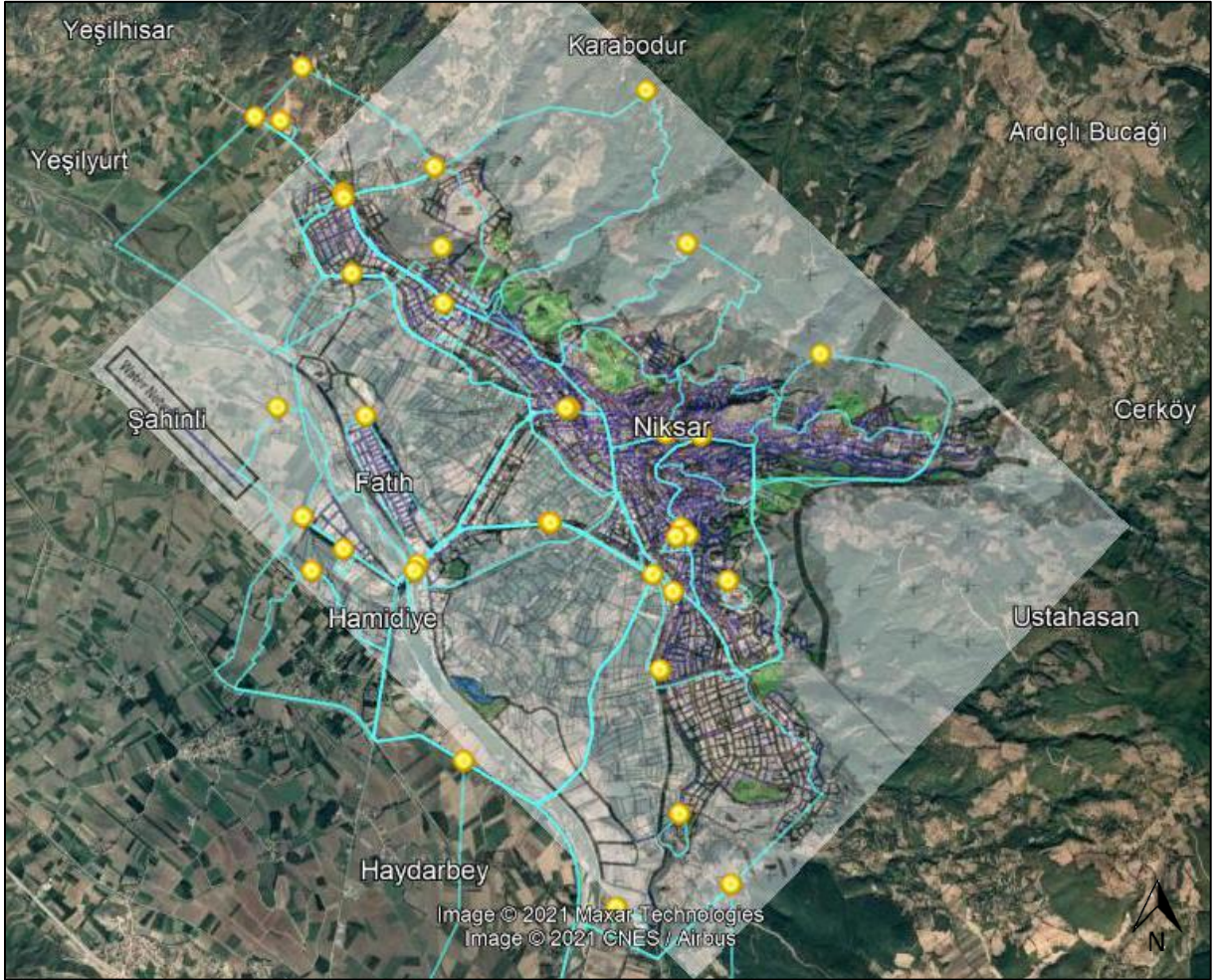

Şekil 4-4. Proje Alanı ve Etkilenen Mahalleler

Türkiye İstatistik Kurumu'nun (TÜİK) 2021 resmi verilerine göre Niksar İlçesi'nin toplam nüfusu (ilçe merkezi ve ilçeye bağlı köyler dahil) 63.486'dır. Proje alanı sadece Niksar İlçe

⁸ Çevresel ve Sosyal Çerçeve (ÇSÇ). Dünya Bankası. (2018, Haziran). 27 Ekim 2022 tarihinde <https://www.worldbank.org/en/projects-operations/environmental-and-social-framework> adresinden erişildi.



This project is co-funded by the European Union, the Republic of Turkey and the World Bank
Bu Proje Avrupa Birliđi, Türkiye Cumhuriyeti ve Dünya Bankası tarafından ortaklařa finanse edilmektedir

Merkezinden oluřmakta ve 25 mahalleyi kapsamaktadır. İlçe merkezinin nüfusu 37 binden fazla olup, ilçe merkezinin nüfusu mahalle bazında Tablo 4.3'te verilmiřtir.

Tablo 4.3. Proje Kapsamındaki Mahalleler (Dođrudan Etkilenen)

YERLEŐMELER	NÜFUS		
	TOPLAM	ERKEK	KADIN
Bahçelievler Mahallesi	3,650	1,793	1,857
Bađlar Mahallesi	3,227	1,603	1,624
Kayapařa Mahallesi	2,543	1,264	1,279
Fatih Mahallesi	3,166	1,585	1,581
Kültür Mahallesi	3,042	1,510	1,532
İsmetpařa Mahallesi	2,455	1,215	1,240
G.Osmanpařa Mahallesi	2,182	1,073	1,109
50. Yıl Mahallesi	2,186	1,120	1,066
Bengiler Mahallesi	1,724	843	881
Ayvaz Mahallesi	3,148	1,611	1,537
Cedit Mahallesi	1,442	687	755
Kırkızlar Mahallesi	1,293	660	633
Őair Emrah Mahallesi	1,466	705	761
Melikgazi Mahallesi	1,205	618	587
Yusuřřah Mahallesi	735	357	378
Gaziahmet Mahallesi	658	324	334
Akpınar Mahallesi	793	393	400
Aydınlıkevler Mahallesi	514	260	254
Dönekse Mahallesi	548	267	281
Cepnibey Mahallesi	470	232	238
Kılıçarslan Mahallesi	457	220	237
Haydarbey Mahallesi	339	170	169
Kumçiftlik Mahallesi	241	127	114
Hamidiye Mahallesi	187	89	98
Çengelli Mahallesi	170	89	81
TOPLAM	37,841	18,815	19,026

Ayrıca, bireysel/topluluk/devlet/hazine arazilerini resmi ve/veya gayri resmi olarak kullanabilen ve etkilenen mera ve orman arazisi kullanıcıları arazilerde ve projeden etkilenen diđer alanlarda resmi ve/veya gayri resmi olarak tařınmaz varlıklara sahip olan arazi sahiplerini/kullanıcıları ieren Projeden Etkilenen Kiřiler (PEK'ler). Bu PEK grubunun arazi kullanımındaki deđiřiklik nedeniyle Projenin gerekleřtirilmesinden dođrudan etkilenmesi beklenmektedir.

Proje alıřanları ve yükleniciler de alıřma kořulları iřverenler tarafından belirlenen Proje usul ve esaslarına bađlı olduđundan, projeden etkilenen taraflar olarak kabul edilir.



This project is co-funded by the European Union, the Republic of Turkey and the World Bank
Bu Proje Avrupa Birliği, Türkiye Cumhuriyeti ve Dünya Bankası tarafından ortaklaşa finanse edilmektedir

Niksar İlçe sınırları içerisinde 47 Mahalle ve 83 köy bulunmaktadır. EA içindeki 25 Mahallenin dışında ikamet eden kişi/gruplar Projeden dolayı olarak etkilenecektir. Şekil 4-5'te sarı ile gösterilen EA ile Niksar İlçesi sınırları arasındaki yerleşim yerlerinden bazıları gösterilmektedir.

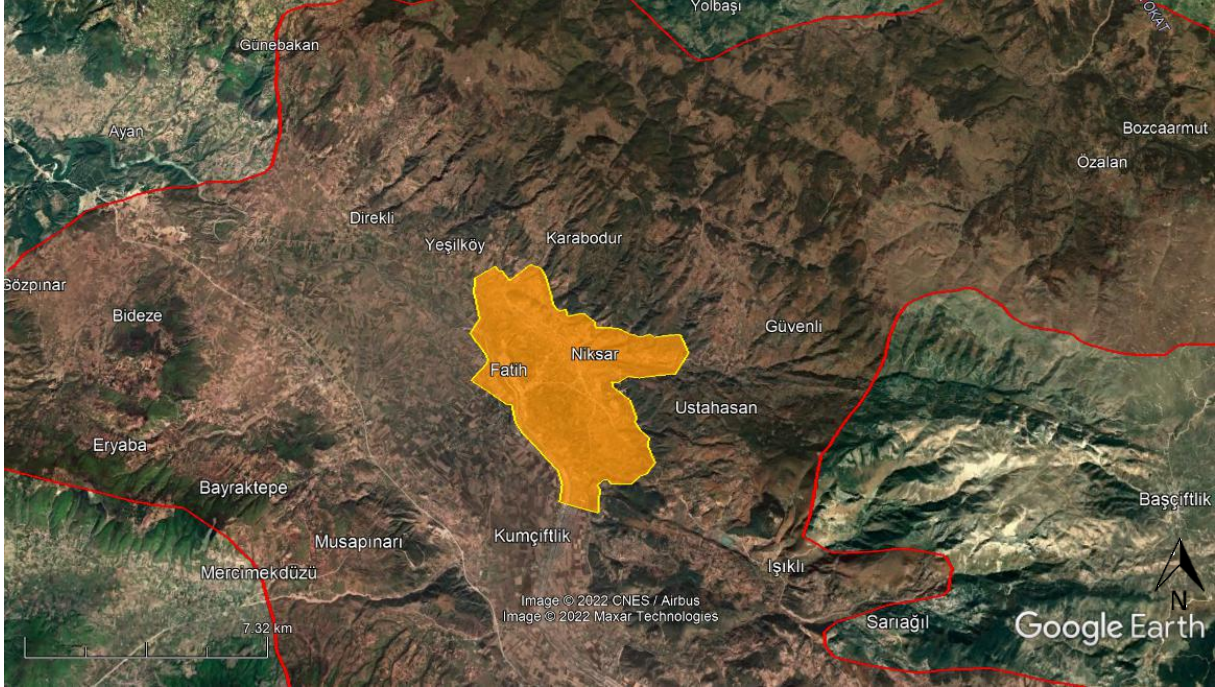

Şekil 4-5. EA dışındaki yerleşimler (dolaylı olarak etkilenen)

Proje paydaşları olarak yer alan kamu idareleri, projenin tasarım, uygulama ve işletme aşamalarını doğrudan ve dolaylı olarak etkiler. Kamu idareleri ve kurumları, projenin gerçekleşmesi için onayları gerektiğinden önemli bir rol oynamaktadır. Proje boyunca etkili olan bu paydaşlar doğrudan etki kategorisinde yer aldığından daha aktif katılım gerekmektedir.

Paydaş olarak belirlenen kamu idarelerinin projeye ne ölçüde dahil olacağı Tablo 4.4'te gösterilmektedir.

Tablo 4.4. Menfaat Sahibi Olarak Belirlenen Kamu İdareleri

Paydaş Grupları	Katılım Düzeyi
Kamu İdareleri	
<ul style="list-style-type: none">• Çevre, Şehircilik ve İklim Değişikliği Bakanlığı• Kültür ve Turizm Bakanlığı	Ulusal Düzey
<ul style="list-style-type: none">• Aileve Sosyal Hizmetler Bakanlığı• Çalışma ve Sosyal Güvenlik Bakanlığı	
<ul style="list-style-type: none">• Devlet Su İşleri 7. Bölge Müdürlüğü• Sivas Kültür Varlıklarını Koruma Bölge Kurulu• Tokat Valiliği	İl Düzeyi
<ul style="list-style-type: none">• Tokat İl Çevre ve Şehircilik Müdürlüğü• Tokat İl Kültür ve Turizm Müdürlüğü	



This project is co-funded by the European Union, the Republic of Turkey and the World Bank
Bu Proje Avrupa Birliği, Türkiye Cumhuriyeti ve Dünya Bankası tarafından ortaklaşa finanse edilmektedir

Paydaş Grupları	Katılım Düzeyi
<ul style="list-style-type: none">• Tokat İl Afet ve Acil Durum Müdürlüğü• Tokat Belediyesi	
<ul style="list-style-type: none">• Niksar Kaymakamlığı• Niksar İlçe Tarım ve Orman Müdürlüğü• Niksar İlçe Sağlık Müdürlüğü• Niksar Orman İşletme Müdürlüğü• Niksar İlçe Milli Eğitim Müdürlüğü• Niksar İlçe Emniyet Müdürlükleri• Niksar İlçeler Jandarma Komutanlığı• Niksar Sosyal Yardımlaşma ve Dayanışma Vakfı	Bölge Düzeyi
Lenders	
<ul style="list-style-type: none">• Dünya Bankası Grubu	Küresel Düzey
<ul style="list-style-type: none">• İLBANK	Ulusal Düzey

4.2 Diğer İlgili Taraflar

“İlgili Diğer Taraflar” (İDT'ler), “proje konumu, doğal ve diğer kaynaklara yakınlığı, özellikleri, etkileri, Projeye dahil olan sektör veya taraflar nedeniyle ilgili hususlarla projeye ilgisi olan bireyler, gruplar veya kuruluşlar” anlamına gelir.

Proje faaliyetlerine ilgi duyabilecek veya proje ilerlemesi, etkileri ve riskleri hakkında bilgi sahibi olmak isteyebilecek resmi ve sivil toplum kuruluşları gibi İDT'ler belirlenmiştir.

İDT'lerin Proje Üzerindeki Etki ve İlgili Düzeyine göre analizi Tablo 4.5'te gösterilmektedir.

Tablo 4.5. Projedeki Diğer İlgili Tarafların Analizi

Paydaş Grupları	Paydaş Türü	
	Etki Düzeyi	İlginin seviyesi
STKs		
<ul style="list-style-type: none">• Niksar Kent Konseyi	Düşük	Yüksek
Medya/Basın		
<ul style="list-style-type: none">• Niksar Danışmend Gazetesi	Düşük	Yüksek
<ul style="list-style-type: none">• Yeşil Niksar Gazetesi	Düşük	Yüksek
Akademisyenler		
<ul style="list-style-type: none">• Tokat Gaziosmanpaşa Üniversitesi Niksar Meslek Yüksekokulu	Düşük	Orta
Yeraltı ve Yerüstü Hizmet Tesisleri		
<ul style="list-style-type: none">• Çamlıbel Elektrik Dağıtım A.Ş. (ÇEDAS)	Yüksek	Düşük
<ul style="list-style-type: none">• Aksa Doğal Gaz Dağıtım A.Ş.	Yüksek	Düşük
<ul style="list-style-type: none">• İnternet ve Telefon Altyapı Hizmeti Sunan Firmalar	Yüksek	Düşük



This project is co-funded by the European Union, the Republic of Turkey and the World Bank
Bu Proje Avrupa Birliđi, Türkiye Cumhuriyeti ve Dünya Bankası tarafından ortaklaşa finanse edilmektedir

4.3 Dezavantajlı/ Hassas Bireyler veya Gruplar

Projeden doğrudan/dolaylı olarak etkilenebilecek hassas/dezavantajlı birey veya gruplar aşağıdaki şekilde analiz edilir ve belirlenir;

- Fiziksel ve/veya zihinsel engelli aile bireylerinin bulunduğu haneler, (muhtarlıklardan ulaşılan bilgiler doğrultusunda toplam 504 kişi bulunmaktadır)
- Kronik hastalığı olanlar,
- Yalnız yaşayan ve bakıma muhtaç 70 yaş üstü yaşlılar, (Muhtarlıklarda ulaşılan bilgiler doğrultusunda toplam yaklaşık 64 kişi vardır),
- Reisi kadın olan haneler,
- Hane reisinin çocuk olduğu haneler,
- Düşük gelirli veya gelirsiz haneler ve
- Mülteci haneleri. (Belediyeden alınan bilgiye göre mülteci hane bulunmamaktadır)

Bunların arasında mülteciler ve reisi çocukların olduğu haneler, diğer hassas/dezavantajlı gruplara/bireylere kıyasla azınlıktadır. Etkinliklere ulaşım eksikliği, dil farklılıkları ve (zihinsel veya fiziksel) engellilik, danışma faaliyetlerine, etkinliklere katılım açısından dezavantajlı / hassas gruplara/bireylere ulaşmada zorluklara neden olacaktır. Proje uygulaması sırasında, bu grupların özel araçlarla ulaşımının sağlanması gibi, paydaşların proje uygulamasından potansiyel olarak dışlanmalarını önlemelerini desteklemek için özel hafifletme önlemleri uygulanacaktır.

Ayrıca, çalışan paydaşlar için bu etkinliklerin zamanlaması katılımlarını kolaylaştıracak şekilde düzenlenmeli veya alternatif çözümler üretilmelidir. Paydaş katılımı faaliyetlerinde bu kişiler için aşağıdaki ek destek veya kaynaklar sağlanacaktır:

- Türkçe bilmeyen/konuşmayan mülteciler için tercüme hizmeti verilmesi,
- Proje bilgilerine ilişkin yazılı materyallerin daha büyük puntolarda ve görme engelli alfabetisiyle sağlanması
- Danışma etkinlikleri için erişilebilir mekanların seçilmesi ve/veya uzak bölgelerdeki (örneğin köylerdeki) insanlar için ulaşım sağlanması
- Hassas/dezavantajlı kişiler için hassasiyetlerine göre küçük etkinlikler veya toplantılar düzenlemek (örneğin, sağır bireyler için bir işaret dili uzmanı eşliğinde küçük bir toplantı)
- Varsa ilgili STK'lar ile koordineli olarak hassas/dezavantajlı gruplarla etkinlik/toplantı veya istişare süreçlerinin düzenlenmesi (Örneğin bedensel engelliler için Fiziksel Engelliler Dayanışma Derneği yardımıyla toplantı/etkinlik düzenlenmesi)
- İstişare etkinliklerinin zamanlaması, çalışan paydaşların katılabileceği şekilde düzenlenmelidir. Zamanlaması belirlendiği halde katılmayanlar için broşür, aktif web sayfası, sosyal medya, yüz yüze bireysel toplantılar vb. organize edilebilir.

4.4 Proje Paydaş İhtiyaçlarının Özeti

Proje kapsamında paydaşlar belirlenmiş ve onlarla istişareler veya anketler gerçekleştirilmiştir. Bölgede belirlenen paydaşlar, Projenin konumu, bileşenleri ve arazi gereksinimleri hakkında bilgilendirilmiştir. ÇSYP sürecinde gerçekleştirilen ön istişareler, mahalle sakinlerini (hassas/dezavantajlı birey/grup dahil), muhtarlar bölgesel kamu makamlarını ve yerel



This project is co-funded by the European Union, the Republic of Turkey and the World Bank
Bu Proje Avrupa Birliđi, Türkiye Cumhuriyeti ve Dünya Bankası tarafından ortaklařa finanse edilmektedir

kuruluřları (STK'lar dahil) Proje hakkında bilgilendirmeyi ve Projenin potansiyel etkileri hakkında geri bildirimlerini ve endiřelerini almayı amaçlamıřtır.

Hem projeden etkilenen ilgili taraflarla hem de dezavantajlı/hassas bireylerle/gruplarla yürütölen istiřare çalıřmaları kapsamında, kilit bilgi kaynađı görüřmeleri ile etkiler ve ilgili tarafların özel ihtiyaçları özel olarak sorgulanmıřtır. 19 mahallenin muhtarlarıyla yapılan istiřareler sonucunda, hemen hemen her mahallede fiziksel ve zihinsel engelliler, kadın reisli haneler ile 70 yař üstü bireylerin yer aldıđı sonucuna varılmıřtır -ki bu da temel özellikler olarak tanımlanabilir-. Anadili Türkçe dıřında bir dil olan ve Türkçe bilmeyen bireylerin varlıđı da soruldu. Muhtarlar tarafından böyle bir hanenin bulunmadıđı belirtildi. Ancak proje uygulaması sırasında bu tür paydařların tespit edilmesi halinde ihtiyaç halinde tercüman temini gibi gerekli tedbirlerin derhal alınması sađlanacaktır.

Muhtarların Proje hakkında bilgi sahibi olmak yöntemleri sorulmuřtur. Muhtarların birçođu telefon görüřmelerini, kısa mesajları ve yüz yüze toplantıları tercih etmektedir. Devam eden su řebekesi inřaatı nedeniyle asfalt yol özel bir ihtiyaç olarak vurgulanmıřtır. Bunun dıřında altyapı ve istihdam muhtarlar tarafından yöre halkının ihtiyaçları olarak ifade edilmiřtir.

Ayrıca 16 ve 17 Eylül 2021 tarihlerinde gerçekteřtirilen saha ziyaretlerinde ařađıdaki kurumlar ziyaret edilerek Proje ile ilgili bilgi düzeyleri tespit edilmiř, görüř ve önerileri alınmıřtır.

- Nksar Kaymakamlıđı,
- Nksar Orman İřletme Müdürlüđu,
- Nksar İlçe Tarım ve Orman Müdürlüđu,
- Nksar Ticaret ve Sanayi Odası.



This project is co-funded by the European Union, the Republic of Turkey and the World Bank
Bu Proje Avrupa Birliđi, Türkiye Cumhuriyeti ve Dünya Bankası tarafından ortaklařa finanse edilmektedir

5 PAYDAŐ KATILIM PROGRAMI

ÇSYP ve PKP'nin tamamlanmasının ardından, Dünya Bankası OP 4.01 ve SŐP-II EF'nin ÇSYÇ'sine uygun olarak Kategori B alt projeleri için paydařlar ve yerel STK'lar ile iřtiřare toplantıları yapılması gerekmektedir.

İřtiřarelere katılanların kayıt formları ve tam toplantı tutanakları kaydedilecek, ancak PKP'nin eki olarak kamuya açıklanmayacaktır. PKP duyurusu yapılırken kiřişel verileri ieren ilgili satırlar Kiřişel Verilerin Korunması Kanunu dikkate alınarak bulanıklařtırılacaktır.

Paydař faaliyetlerine iliřkin tüm destekleyici belgeler (gazete ilanları, katılımcı listesi, toplantı tutanaklarının tamamı (ek olarak), örnek broőür) PKP'ye dahil edilecektir

5.1 Paydař Katılım Programının Amacı ve Zamanlaması

Paydař katılımı programının ana hedefleri, proje planlama ařamasından uygulama ve iřletme ařamalarına kadar proje paydařlarıyla bir diyalog kurmak için eřitli proje belgelerini ve faaliyetlerini erkenden bilgilendirmek, iřřa etmek ve danıřmaktır. Dünya Bankası'ndan finansman anlaşması beklentisi ve beklentisiyle hazırlanan tüm evresel ve sosyal yönetim belgeleri, proje deđerlendirmesinden önce iřřa edilecek ve bunlara danıřılacaktır.

Halka aık toplantılar, toplantıların yeri ve zamanlaması ile ilgili nihai kararlar henüz belirlenmemiřtir. Niksar Belediyesi, ařağıdakiler de dahil olmak üzere bazı temel yol gosterici ilkeleri dikkate alarak anlamlı katılım, danıřma ve proje bilgilerinin tüm paydařlara açıklanmasını sađlayacaktır:

- İřtiřareler, tercihen herhangi bir toplantı veya taahhütten bir hafta önce, özellikle projeden etkilenen paydařlar/topluluklar arasında geniř apta duyurulacaktır.
- İnsanların planlanan toplantılardan önce deđerlendirme ve sonular hakkında bilgilendirilmesini sađlamak için herhangi bir olaydan önce teknik olmayan bir özet bilgi bulunacaktır.
- Toplantıların yeri ve zamanlaması, paydař katılımını ve eriřilebilirliđini en üst düzeye ıkaracak řekilde tasarlanacaktır.
- Sunulan bilgiler aık ve gerektiđinde tüm uygun yerel dillerde olacaktır. Teknik olmayacaktır.
- Paydařların gürüşlerini ve endiřelerini dile getirmelerine olanak sađlamak için katılım kolaylařtırılacaktır.
- Ortaya ıkan sorunlar toplantılarda veya daha sonra ele alınacaktır.

Projenin paydař katılımı kapsamında yürütülecek paydař katılım faaliyetleri belgelenirken ařağıdaki bilgileri ierecek řekilde hazırlanacaktır:

- İřtiřare tarih(ler)i ve yer(ler)i ve ilgili bildirim(ler) (gazete ilanları, sosyal medya duyurularının ekran görüntüleri vb.),
- Katılımcılara iliřkin bilgiler (Kiřişel Verilerin Korunması Kanunu uyarınca),
- Toplantı Programı/Takvimi (ayrıca neyin kim tarafından sunulduđu bilgisi),
- Özet Toplantı Tutanakları (Yorumlar, Sorular ve Sunum Yapanların Cevapları),



This project is co-funded by the European Union, the Republic of Turkey and the World Bank
Bu Proje Avrupa Birliđi, Türkiye Cumhuriyeti ve Dünya Bankası tarafından ortaklařa finanse edilmektedir

- Paydařların alınan kararlar hakkında nasıl bilgilendirildiđine iliřkin açıklama da dahil olmak üzere takip eylemleri gerektiren Yorumların, üzerinde anlaşmaya varılan eylemlerin, sorunların ve faaliyetlerin gözden geçirilmesi.

Paydař katılım faaliyetlerini belgelemek için Tablo 5.1'de verilene benzer bir paydař katılım günlüğü hazırlanacak ve kullanılacaktır.

Tablo 5.1. Paydař Katılım Günlüğü İçin Örnek Tablo

Proje Ařaması	Tarih ve Yer	Kullanılan Yöntem	Aktivitenin Amacı	Hedef Paydařlar	Toplantı Özeti/ Ortaya Çıkan Önemli Konular	Takip Eylemleri	Paylaşılan Bilgiler/İřş Edilen ve Danıřılan Belgeler



This project is co-funded by the European Union, the Republic of Turkey and the World Bank
Bu Proje Avrupa Birliği, Türkiye Cumhuriyeti ve Dünya Bankası tarafından ortaklaşa finanse edilmektedir

Tablo 5.2. Paydaş Katılım Programı

ID	Hedef Grup	Katılım Konuları	Proje Aşaması	Etkileşim Yöntemi	Sıklık
PKP 1	-Etkilenen tüm yerleşim yerleri ve ilgili taraflar -Yerel topluluklar -Yerel yönetim -Yerel işletme	İlk Bilgilendirme <ul style="list-style-type: none">Amaç, aşamalar, Proje ve çevresel ve sosyal etkileri hakkında genel bilgilerİlgili sosyal ve çevresel etkilerle ilgili etki azaltma önlemlerinin uygulanmasıŞikayet Giderme mekanizmasıİzleme hedefleri ve gerçekleştirilecek faaliyetlerİnceleme için Belediye web sitesi aracılığıyla bilgilendirme bilgileri (ÇSYP ve PKP)	İnşaat öncesi aşama	Paydaş İstişare Toplantısı Türkçe bilmeyenler için tercüman İşitme engelliler için işaret dili kullanımı (varsa)	ÇSYP ve PKP'nin Dünya Bankası tarafından onaylanmasından sonra bir kez
PKP 2	-Etkilenen tüm yerleşim yerleri ve ilgili taraflar -Yerel topluluklar -Yerel yönetim -Yerel işletme	Bilgi Açıklamaları <ul style="list-style-type: none">Arazi hazırlama, inşaat ve işletme faaliyetlerinin amacı, başlangıç tarihi, süresi ve niteliğiŞikayet Giderme mekanizmasıİlgili sosyal ve çevresel etkilerle ilgili hafifletme önlemlerinin uygulanmasının durumu ve etkinliğiHedeflerin ve faaliyetlerin izlenmesi ve izleme sonuçları hakkında paydaşlara düzenli olarak rapor verilmesi	Arazi hazırlama ve inşaat aşaması	Paydaş İstişare Toplantısı Türkçe bilmeyenler için tercüman İşitme engelliler için işaret dili kullanımı (varsa)	Arazi hazırlama ve inşaat faaliyetleri başlamadan önce bir kez
			İşletme aşaması		Operasyon faaliyetleri başlamadan önce bir kez
PKP 3	-Yerel İşletme -Etkilenen tüm yerleşim yerleri ve muhtarlar	İstihdam ve Satın Alma Stratejileri <ul style="list-style-type: none">Çalışan alımıPersonel eğitimiMalzeme ve hizmetlerin satın alınması	Arazi hazırlama ve inşaat aşaması	Paydaş İstişare Toplantısı veya paydaş grubunun taleplerine bağlı olarak	Arazi hazırlama ve inşaat faaliyetleri başlamadan önce bir kez



This project is co-funded by the European Union, the Republic of Turkey and the World Bank
Bu Proje Avrupa Birliği, Türkiye Cumhuriyeti ve Dünya Bankası tarafından ortaklaşa finanse edilmektedir

ID	Hedef Grup	Katılım Konuları	Proje Aşaması	Etkileşim Yöntemi	Sıklık
				Türkçe bilmeyenler için tercüman İşitme engelliler için işaret dili kullanımı (varsa)	
PKP 4	STK'lar	Sosyal ilerleme, ekonomik ve sosyal kalkınma ve çevre koruma Şu konularda bilgi ve danışma: <ul style="list-style-type: none">Potansiyel çevresel ve sosyal risklere karşı hafifletici önlemlerSürdürülebilirlikSosyal sorumluluk projeleri, uygulama esasları	Arazi hazırlama ve inşaat aşaması	Odak grup toplantıları (STK temsilcileri ve üyeleri ile) Belediye web sitesi	İhtiyaç olduğu gibi
PKP 5	-Etkilenen tüm yerleşim yerleri ve muhtarlar	Trafik ve Ulaşım Yönetimi <ul style="list-style-type: none">Çevre yolu ve erişim yollarının güvenli bir şekilde geçilmesi dahil yol güvenliği bilinciİnşaat aşamasında kullanılacak araçların türü, sayısı ve sıklığıÖzellikle okulların yakınında veya çocukların bulunduğu diğer yerlerde bulunan yollarda tabelaları, görünürlüğü ve yolların genel güvenliğini iyileştirmek için yerel topluluklar ve sorumlu makamlarla iş birliği.Yollardaki inşaat faaliyetlerinin planı ve zamanlaması	Arazi hazırlama ve inşaat aşaması	Yüz yüze toplantılar Paydaş grubunun isteklerine bağlı olarak	İhtiyaç olduğu gibi



This project is co-funded by the European Union, the Republic of Turkey and the World Bank
Bu Proje Avrupa Birliđi, Türkiye Cumhuriyeti ve Dünya Bankası tarafından ortaklařa finanse edilmektedir

ID	Hedef Grup	Katılım Konuları	Proje Ařaması	Etkileşim Yöntemi	Sıklık
		<ul style="list-style-type: none">Trafik ve yaya güvenliđi konusunda eğitim konusunda yerel topluluklarla iş birliđi yapmak (örn. okul eğitim kampanyaları)Trafik önlemlerinin ve Proje yol kullanımının muhtarlarla iletilmesi			
PKP 6	-Etkilenen tüm yerleşim yerleri ve muhtarlar	Projenin çevresel ve sosyal risklerinin yönetimi hakkında bilgi: <ul style="list-style-type: none">Çevresel izleme programıÇevresel izleme sonuçlarıProjenin ilerleyiři hakkında genel bilgiler	Arazi hazırlama ve inřaat aşaması	Muhtarlarla Görüşmeler Broşürler Belediye İnternet Sitesinden Duyurular	İhtiyaç olduđu gibi
PKP 7	Hassas/Dezavantajlı Gruplar	Hassas/dezavantajlı grupların/bireylerin istihdamı ve diđer çıkarları hakkında bilgi: <ul style="list-style-type: none">Engelli çalışan alımıProjenin genel bilgileri, çevresel ve sosyal etkileri, riskleri, etki azaltma önlemleri, projenin izleme faaliyetleriHassas/dezavantajlı gruplar/bireyler için özel önlemler.	İnřaat öncesi aşama Arazi hazırlama ve inřaat aşaması	Odak grup toplantıları (engelli grubuna bađlı olarak ilgili uzman eşliđinde engelliler ve temsilcileri ile)	İnřaat faaliyetleri başlamadan önce bir kez, İhtiyaç olduđu gibi



This project is co-funded by the European Union, the Republic of Turkey and the World Bank
Bu Proje Avrupa Birliđi, Türkiye Cumhuriyeti ve Dünya Bankası tarafından ortaklařa finanse edilmektedir

5.2 Bilgi Açıklama için Önerilen Strateji

Paydař katılımı, bu PKP'nin geliştirilmesinden önce bařlayan ve Proje ömrü boyunca devam edecek olan devam eden bir süreçtir. Niksar Belediyesi, proje süresi boyunca belirlenen paydařlarla aktif iletişim halinde olacaktır. Niksar Belediyesi, özellikle projenin çevresel ve sosyal performansı ve belirlenen etki azaltma önlemlerinin ve Őikayet Giderme Mekanizmasının uygulanması hakkında paydařlardan geri bildirim isteyecektir. Projede, özellikle paydařları etkileyeceđi yerlerde, ek risk ve etkilere yol açan önemli deđişiklikler olursa, Niksar Belediyesi bu riskler ve etkiler hakkında bilgi sađlayacak ve bu risk ve etkilerin nasıl azaltılacađı konusunda paydařlara danıřacaktır.

Bilgilendirme düzeyini artırmak için hedeflenen paydař gruplarının her biri için farklı bilgilendirme yöntem ve araçları kullanılabilir. Özellikle halkın katılımı toplantılarında, toplantı yeri/yerleri, saati ve tarihi düzenlenecek ve bu bilgiler etkinlikten en az 14 gün önce kamuoyuna duyurulacak ve tüm topluluk üyelerinin yapılacak etkinlikten haberdar olması sađlanacaktır. Projenin bilgi açıklama stratejisi Tablo 5.3'te sunulmaktadır.



This project is co-funded by the European Union, the Republic of Turkey and the World Bank
Bu Proje Avrupa Birliği, Türkiye Cumhuriyeti ve Dünya Bankası tarafından ortaklaşa finanse edilmektedir

Tablo 5.3. Önerilen Bilgi Açıklama Stratejisi

Proje Aşaması	Danışma Konusu	Kullanılan Yöntemler	Zaman Çizelgesi	Hedef Paydaşlar	Sorumluluklar
İnşaat Öncesi (Tasarım aşaması)	<ul style="list-style-type: none">Proje bilgileri - kapsam ve gerekçe ve Ç&S ilkeleriKoordinasyon faaliyetleriArazi Edinim SüreciŞikayet Giderme Mekanizması	<ul style="list-style-type: none">Yüz Yüze GörüşmeKamu/topluluk toplantılarına davetlerTelefon Görüşmeleri, SMS, Kurumsal Web Sitesi vb. Mobil Teknolojiler.Proje BroşürleriSunumlar	Tasarım Aşamasında	Ulusal ve Yerel Devlet Kurum ve Kuruluşları	Niksar Belediyesi/ Proje Uygulama Birimi (PUB) Ç&S Danışmanı Denetim Danışmanı
	<ul style="list-style-type: none">Proje hakkında düzenli güncellemelerArazi Edinim SüreciProje Ç&S ilkeleriŞikayet Giderme MekanizmasıToplum Sağlığı ve GüvenliğiÇevresel ve Sosyal riskler ve azaltma önlemleri	<ul style="list-style-type: none">Halka açık toplantılarGenel duyurularÇevrimiçi/sosyal medya aracılığıyla elektronik yayınlar ve basın bültenleri, Kurumsal Web SitesiProje BroşürleriPosterlerAnketler	Tasarım Aşamasında	Projeden Etkilenen Yerleşimler (Yerel Topluluklar)	Niksar Belediyesi/ Proje Uygulama Birimi (PUB) Ç&S Danışmanı Denetim Danışmanı
	<ul style="list-style-type: none">Proje hakkında düzenli güncellemelerProje Ç&S ilkeleriŞikayet Giderme Mekanizması	<ul style="list-style-type: none">Yüz Yüze GörüşmeKamu/topluluk toplantılarına davetlerTelefon Görüşmeleri, SMS, Kurumsal Web Sitesi vb. Mobil Teknolojiler.Proje BroşürleriSunumlar	Tasarım Aşamasında	Sivil toplum örgütleri	Niksar Belediyesi/ Proje Uygulama Birimi (PUB) Ç&S Danışmanı Denetim Danışmanı
	<ul style="list-style-type: none">Proje hakkında düzenli güncellemelerProje Ç&S ilkeleriŞikayet Giderme MekanizmasıToplum Sağlığı ve Güvenliği	<ul style="list-style-type: none">Halka açık toplantılarGenel duyurularÇevrimiçi/sosyal medya aracılığıyla elektronik yayınlar ve basın bültenleriKurumsal web sitesi	Tasarım Aşamasında	Belirli ilgi alanları olan veya hassas/dezavantajlı olabilecek örgütlenmemiş grupları içeren paydaşlar (yani	Niksar Belediyesi/ Proje Uygulama Birimi (PUB)



This project is co-funded by the European Union, the Republic of Turkey and the World Bank
Bu Proje Avrupa Birliği, Türkiye Cumhuriyeti ve Dünya Bankası tarafından ortaklaşa finanse edilmektedir

Proje Aşaması	Danışma Konusu	Kullanılan Yöntemler	Zaman Çizelgesi	Hedef Paydaşlar	Sorumluluklar
	<ul style="list-style-type: none">Çevresel ve Sosyal riskler ve azaltma önlemleri	<ul style="list-style-type: none">Bilgi broşürleri ve broşürleri; görsel-işitsel materyaller, posterler, hassas/dezavantajlı bireyler/gruplarla odak grup toplantıları,		yaşlılar, engelliler, kadınlar, arazileri ikinci kez kamulaştırılacak kişiler vb.)	Ç&S Danışmanı Denetim Danışmanı
Arazi Hazırlama ve İnşaat (Proje Uygulama Aşaması)	<ul style="list-style-type: none">Proje bilgileri-kapsamı ve gerekçesi ile Ç&S ilkeleriKoordinasyon FaaliyetleriŞikayet Giderme Mekanizması	<ul style="list-style-type: none">Yüz Yüze GörüşmeTelefon Görüşmeleri, SMS, Kurumsal Web Sitesi vb. Mobil Teknolojiler.Proje BroşürleriSunumlar	Aylık	Ulusal ve Yerel Devlet Kurum ve Kuruluşları	Niksar Belediyesi/ Proje Uygulama Birimi (PUB) Ç&S Danışmanı Denetim Danışmanı
	<ul style="list-style-type: none">Proje Ç&S ilkeleriŞikayet Giderme MekanizmasıToplum Sağlığı ve GüvenliğiÇevresel ve Sosyal Riskler ve Hafifletme Önlemleri	<ul style="list-style-type: none">Halka açık toplantılarGenel duyurularÇevrimiçi/sosyal medya aracılığıyla elektronik yayınlar ve basın bültenleriKurumsal web sitesiProje BroşürleriPosterlerAnketler	Aylık	Projeden Etkilenen Yerleşimler (Yerel Topluluklar)	Niksar Belediyesi/ Proje Uygulama Birimi (PUB) Ç&S Danışmanı Denetim Danışmanı
	<ul style="list-style-type: none">Proje Ç&S ilkeleriŞikayet Giderme Mekanizması	<ul style="list-style-type: none">Yüz Yüze GörüşmeTelefon Görüşmeleri, SMS, Kurumsal Web Sitesi vb. Mobil Teknolojiler.Proje BroşürleriSunumlar	Aylık	Sivil toplum örgütleri	Niksar Belediyesi/ Proje Uygulama Birimi (PUB) Ç&S Danışmanı Denetim Danışmanı
	<ul style="list-style-type: none">Proje Ç&S ilkeleriŞikayet Giderme Mekanizması	<ul style="list-style-type: none">Halka açık toplantılarGenel duyurularÇevrimiçi/sosyal medya aracılığıyla elektronik yayınlar ve basın bültenleri	Aylık	Belirli ilgi alanları olan veya hassas/dezavantajlı olabilecek örgütlenmemiş grupları	Niksar Belediyesi/ Proje Uygulama Birimi (PUB) Ç&S Danışmanı Denetim Danışmanı



This project is co-funded by the European Union, the Republic of Turkey and the World Bank
Bu Proje Avrupa Birliđi, Türkiye Cumhuriyeti ve Dünya Bankası tarafından ortaklařa finanse edilmektedir

Proje Ařaması	Danıřma Konusu	Kullanılan Yöntemler	Zaman Çizelgesi	Hedef Paydařlar	Sorumluluklar
	<ul style="list-style-type: none">İnřaat işlerinden kaynaklanan potansiyel İşgücü akıřıToplum Sađlıđı ve GüvenliđiÇevresel ve Sosyal Riskler ve Hafifletme Önlemleri	<ul style="list-style-type: none">SunumlarKurumsal web sitesiPosterler		içeren paydařlar (yani yařlılar, engelliler, kadınlar, arazileri ikinci kez kamulařtırılacak kişiler vb.)	

* Kullanılacak yöntemlere göre deđişiklik gösterebilir.



This project is co-funded by the European Union, the Republic of Turkey and the World Bank
Bu Proje Avrupa Birliği, Türkiye Cumhuriyeti ve Dünya Bankası tarafından ortaklaşa finanse edilmektedir

5.3 İstişare için Önerilen Strateji

Halkla istişareler için önerilen stratejinin yöntemleri, tartışma konularına ve hedef paydaşlara bağlı olarak değişecektir. Tablo 5.4 istişare konularını, kullanılan mekanizmayı, zaman çizelgesini ve zaman çerçevesini, faaliyetlerin her biri için hedeflenen paydaşları göstermektedir. İstişare faaliyetleri "Danışma Formları"na (bkz. Ek C) kaydedilecek ve Proje süresince saklanacaktır.

COVID-19 kısıtlamaları nedeniyle Proje, sosyal mesafe gereklilikleri dikkate alınarak farklı sanal iletişim ve danışma yöntemlerine uyum sağlayabilecektir. Bu nedenle, halkla istişareler ve Paydaş Katılımı, halka açık toplantılar düzenlemeye ilişkin kısıtlamalar ortaya çıktığında virüs bulaşmasını azaltmak için geçerli yerel yasalara, politikalara ve yeni sosyal normlara ve ayrıca ilgili DSÖ ve DB Yönergelerine uygun olarak benimsenecektir. Bu bağlamda, Türkiye Sağlık Bakanlığı'nın "Covid-19 Salgın Yönetimi ve Çalışma Rehberi" ve IFC'nin "Covid-19 Bağlamında Güvenli Paydaş Katılımına İlişkin IFC Müşterileri için Geçici Tavsiye" dokümanlarında yer alan Covid-19'a karşı önlemler aksi gerekmedikçe/talep edilmedikçe uygulanacaktır. Alternatif iletişim araçları ve yöntemleri aşağıdaki gibi olabilir:

1. Dijital platformlar, sosyal medya ve mesajlaşma platformları,
2. Belediye internet sitesi üzerinden güvenli şikayet portalı ve duyurular,
3. Canlı web yayını kullanarak çevrimiçi paydaş katılımı çalışmaları,
4. Video/konferans görüşmeleri için alt yazı gibi çoklu iletişim seçenekleri.



This project is co-funded by the European Union, the Republic of Turkey and the World Bank
Bu proje Avrupa Birliği, Türkiye Cumhuriyeti ve Dünya Bankası tarafından ortaklaşa finanse edilmektedir

Tablo 5.4. İstişare için Önerilen Strateji

Proje Aşaması	Danışma Konusu	Kullanılan Yöntemler	Zaman Çizelgesi	Hedef Paydaşlar	Sorumluluklar
İnşaat Öncesi (Tasarım aşaması)	<ul style="list-style-type: none">Proje bilgileri - kapsam ve gerekçe ve Ç&S ilkeleriKoordinasyon faaliyetleriArazi Edinim SüreciŞikayet Giderme Mekanizması	<ul style="list-style-type: none">Yüz Yüze GörüşmeKamu/topluluk toplantılarına davetlerTelefon Görüşmeleri, SMS vb. Mobil Teknolojiler.Broşür, afiş, duyuru/bildirim vb.	Tasarım Aşamasında	Ulusal ve Yerel Devlet Kurum ve Kuruluşları	Niksar Belediyesi/PUB Ç&S Danışmanı Denetim Danışmanı Yüklenici
	<ul style="list-style-type: none">Proje hakkında düzenli güncellemelerProje Ç&S ilkeleriŞikayet Giderme MekanizmasıToplum Sağlığı ve GüvenliğiÇevresel ve Sosyal riskler ve azaltma önlemleri	<ul style="list-style-type: none">Halka açık toplantılarGenel duyurularÇevrimiçi/sosyal medya aracılığıyla elektronik yayınlar ve basın bültenleriBroşür, afiş, duyuru/bildirim vb.	Tasarım Aşamasında	Projeden Etkilenen Yerleşimler (Yerel Topluluklar)	Niksar Belediyesi/PUB Ç&S Danışmanı Denetim Danışmanı Yüklenici
	<ul style="list-style-type: none">Proje hakkında düzenli güncellemelerProje Ç&S ilkeleriŞikayet Giderme Mekanizması	<ul style="list-style-type: none">Yüz Yüze GörüşmeKamu/topluluk toplantılarına davetlerTelefon Görüşmeleri, SMS vb. Mobil Teknolojiler.Broşür, afiş, duyuru/bildirim vb.	Tasarım Aşamasında	Sivil toplum örgütleri	Niksar Belediyesi/PUB Ç&S Danışmanı Denetim Danışmanı Yüklenici
	<ul style="list-style-type: none">Proje hakkında düzenli güncellemelerProje Ç&S ilkeleriŞikayet Giderme Mekanizması	<ul style="list-style-type: none">Halka açık toplantılarGenel duyurularÇevrimiçi/sosyal medya aracılığıyla elektronik yayınlar ve basın bültenleri	Tasarım Aşamasında	Belirli ilgi alanları olan veya hassas olabilecek örgütlenmemiş grupları içeren paydaşlar (yani yaşlılar, engelliler, kadınlar, arazileri)	Niksar Belediyesi/PUB Ç&S Danışmanı Denetim Danışmanı Yüklenici



This project is co-funded by the European Union, the Republic of Turkey and the World Bank
Bu proje Avrupa Birliği, Türkiye Cumhuriyeti ve Dünya Bankası tarafından ortaklaşa finanse edilmektedir

Proje Aşaması	Danışma Konusu	Kullanılan Yöntemler	Zaman Çizelgesi	Hedef Paydaşlar	Sorumluluklar
	<ul style="list-style-type: none">Toplum Sağlığı ve GüvenliğiÇevresel ve Sosyal riskler ve azaltma önlemleri	<ul style="list-style-type: none">Bilgi broşürleri ve broşürleri; görsel-işitsel materyaller, hassas/dezavantajlı gruplar/bireylerle PKP odak grup toplantıları,		ikinci kez kamulaştırılacak kişiler vb.)	
Arazi Hazırlama ve İnşaat (Proje Uygulama Aşaması)	<ul style="list-style-type: none">Proje bilgileri - kapsam ve gerekçe ve Ç&S ilkeleriKoordinasyon FaaliyetleriŞikayet Giderme Mekanizması	<ul style="list-style-type: none">Yüz Yüze GörüşmeTelefon Görüşmeleri, SMS vb. Mobil Teknolojiler.Broşür, afiş, duyuru/bildirim vb.	Aylık	Ulusal ve Yerel Devlet Kurum ve Kuruluşları	Niksar Belediyesi/PUB Ç&S Danışmanı Denetim Danışmanı Yüklenici
	<ul style="list-style-type: none">Proje Ç&S ilkeleriŞikayet Giderme MekanizmasıToplum Sağlığı ve GüvenliğiÇevresel ve Sosyal Riskler ve Hafifletme Önlemleri	<ul style="list-style-type: none">Halka açık toplantılarGenel duyurularÇevrimiçi/sosyal medya aracılığıyla elektronik yayınlar ve basın bültenleriBroşür, afiş, duyuru/bildirim vb.	Aylık	Projeden Etkilenen Yerleşimler (Yerel Topluluklar)	Niksar Belediyesi/PUB Ç&S Danışmanı Denetim Danışmanı Yüklenici
	<ul style="list-style-type: none">Proje Ç&S ilkeleriŞikayet Giderme Mekanizması	<ul style="list-style-type: none">Yüz Yüze GörüşmeTelefon Görüşmeleri, SMS vb. Mobil Teknolojiler.Broşür, afiş, duyuru/bildirim vb.	Aylık	Sivil toplum örgütleri	Niksar Belediyesi/PUB Ç&S Danışmanı Denetim Danışmanı Yüklenici
	<ul style="list-style-type: none">Proje Ç&S ilkeleriŞikayet Giderme Mekanizmasıİnşaat işlerinden kaynaklanan potansiyel işgücü akışı	<ul style="list-style-type: none">Paydaş İstişare toplantılarıGenel duyurularÇevrimiçi/sosyal medya aracılığıyla elektronik	Aylık	Belirli ilgi alanları olan veya hassas/dezavantajlı olabilecek örgütlenmemiş gruplar dahil olmak üzere paydaşlar	Niksar Belediyesi/PUB Ç&S Danışmanı Denetim Danışmanı Yüklenici



This project is co-funded by the European Union, the Republic of Turkey and the World Bank
Bu Proje Avrupa Birliđi, Türkiye Cumhuriyeti ve Dünya Bankası tarafından ortaklařa finanse edilmektedir

Proje Ařaması	Danıřma Konusu	Kullanılan Yöntemler	Zaman Çizelgesi	Hedef Paydařlar	Sorumluluklar
	<ul style="list-style-type: none">Toplum Sađlıđı ve GüvenliđiÇevresel ve Sosyal Riskler ve Hafifletme Önlemleri	<ul style="list-style-type: none">yayınlar ve basın bültenleriBrořür, afiř, duyuru/bildirim vb.		(yani yařlılar, engelliler, kadınlar, arazisi ikinci kez kamulařtırılacak kiřiler vb.)	



This project is co-funded by the European Union, the Republic of Turkey and the World Bank
Bu Proje Avrupa Birliği, Türkiye Cumhuriyeti ve Dünya Bankası tarafından ortaklaşa finanse edilmektedir

5.4 Hassas/Dezavantajlı Grupların Görüşlerini Dahil Etmek İçin Önerilen Strateji

PUB, dezavantajlı ve hassas bireylerin/grupların bilgiye erişim, geri bildirim sağlama veya şikayetlerini dile getirme konusunda eşit fırsatlara sahip olmasını sağlamak için özel önlemler alacaktır. Halkla iletişim, sosyal uzmanın konuşlandırılması, tüm nüfus gruplarına proaktif erişim sağlanmasına yardımcı olacaktır.

Hassas/dezavantajlı bireyler/gruplarla etkili bir şekilde etkileşim kurmak ve iletişim kurmak için benimsenecek stratejilerden bazıları aşağıdaki gibi olacaktır:

- Proje tarafından desteklenen bilgilere, tesislere ve hizmetlere erişim ve evlerinde, işyerlerinde ve topluluklarında karşılaştıkları diğer zorluklarla ilgili endişeleri/ihtiyaçları anlamak için dezavantajlı/hassas gruplarla hedefli istişareler yürütmek,
- Bu gruplara ulaşmak için hassas/dezavantajlı grupların/bireylerin liderlerini ve kuruluşlarını belirlemek,
- Mevcut endüstri dernekleri aracılığıyla marjinal grupların bir veri tabanını koruyun, örn. engelli kuruluşları,
- Hassas/dezavantajlı gruplar/bireylerle çalışan topluluk liderlerini, Topluluk Hükümet Kuruluşlarını (CGO'lar) ve STK'ları dahil edin,
- Uygun olduğunda ve uygun olduğunda, bu topluluklarla yüz yüze odak grup görüşmeleri düzenleyin.
- Korunmasız/dezavantajlı bireyler/gruplarla ilgili bilinçlendirme ve paydaş katılımı, proje faaliyetlerini ve faydalarını tam olarak anlamalarını sağlamak için onların özel hassasiyetlerini, endişelerini ve kültürel hassasiyetlerini dikkate alacaktır.

5.5 Zaman Çizelgeleri

Tablo 5.5'te gösterildiği gibi Teknik Asistan (TA) Danışmanı seçimi, tasarım incelemesi, ihale, inşaat ve 12 aylık kusur sorumluluk süresi (DLP) dahil olmak üzere Projenin Ocak 2022'den Temmuz 2025'e kadar olan dönemde uygulanması planlanmaktadır.

Sözleşmenin detaylı tasarımı mevcuttur ve IPA-II Programı kapsamında AB ve Çevre, Şehircilik ve İklim Değişikliği Bakanlığı tarafından onaylanmıştır. Tasarım, TA tarafından incelenecek ve ihale dokümanları, Niksar Belediyesi ve İLBANK'ın desteğiyle TA Danışmanı tarafından hazırlanacaktır. Bunun 2022'de gerçekleşmesi planlanıyor. Bileşenlerin inşasının 18 ay sürmesi planlanıyor⁹.

⁹ Niksar (Tokat) Merkez İçme suyu Şebeke Projesi, Proje Tanıtım Dosyası, PRO-SEDES OG, 2021.



This project is co-funded by the European Union, the Republic of Turkey and the World Bank
Bu Proje Avrupa Birliği, Türkiye Cumhuriyeti ve Dünya Bankası tarafından ortaklaşa finanse edilmektedir.

Tablo 5.5. Zaman Çizelgesi

Yıl	2022												2023												2024												2025												2026					
Ay	J	F	M	A	M	J	J	A	S	O	N	D	J	F	M	A	M	J	J	A	S	O	N	D	J	F	M	A	M	J	J	A	S	O	N	D	J	F	M	A	M	J												
W1- Niksar İçmesuyu Şebeke Projesi																																																						
Niksar İçme Suyu Şebeke Projesi İnşaatı																																																						
TA Danışmanının Seçimi (Tasarım İnceleme ve İnşaat Denetim Danışmanı)																																																						
Tasarım Gözden Geçirme ve Revizyonlar (TA Danışmanı tarafından)																																																						
İhale dokümanlarının hazırlanması, ihale ve teklif değerlendirilmesi (inşaat firması için)																																																						
Sözleşme İmzalama ve İnşaat																																																						
DLP																																																						

Loan Closing



This project is co-funded by the European Union, the Republic of Turkey and the World Bank
Bu Proje Avrupa Birliği, Türkiye Cumhuriyeti ve Dünya Bankası tarafından ortaklaşa finanse edilmektedir

5.6 Yorumların İncelenmesi

Web sitesi, şikayet giderme mekanizması, halka açık ve/veya bireysel toplantılar gibi tüm paydaş katılım faaliyetleri yoluyla toplanan yorumlar, ilgili sorumlu personel (örn. Halkla İlişkiler Görevlisi, Halkla İlişkiler Asistanı, vb.) PUB tarafından atanacaktır. Yüklenici ve Niksar Belediyesi yetkilileri düzenli olarak iletişim halinde olacak. Gerektiğinde yüz yüze görüşme yapılacak olup, yüklenici ile Niksar Belediyesi periyodik olarak (aylık) görüşecektir.

Yorumlar içeriğine göre hem PUB bünyesinde hem de yüklenici(ler)in ilgili sorumlu personeli tarafından değerlendirilecek ve incelenecektir.

Yorum/talep, teknik ve mali fizibilite, kapsam ve Dünya Bankası çevresel ve sosyal standartları ile ulusal mevzuata uygunluk açısından değerlendirilecek ve gözden geçirilecektir. Talep veya yorum önerilen yöntemle karşılanamıyorsa alternatif çözümler aranır (detaylar için Bölüm 7'ye bakınız). Değerlendirmeler sonucunda karar verilecek ve nihai karar, yorum/talep ile ilgili işlemlerin zaman çizelgesi ve gerekçeleri makul bir zaman aralığında karşılanamazsa, yorum veya talepte bulunan paydaş/paydaşlara bildirilecektir. Yorum anonim değilse, nihai karar paydaş(lar)ın tercih ettiği iletişim kanal(lar)ı aracılığıyla paydaş(lar)a iletilir. Ayrıca, bir Şikayet Kapatma Formu (bkz. Ek-B) doldurulacak ve paydaş(lar) tarafından imzalanacaktır.

5.7 Projenin Gelecek Aşamaları

Paydaşlar, proje geliştikçe, projenin çevresel ve sosyal performansı hakkında raporlama ve paydaş katılım planı ve şikayet giderme mekanizmasının uygulanması dahil olmak üzere bilgilendirilecektir.

İnşaat aşamasında, yol kısıtlaması, su kesintisi ve diğer altyapı hizmet kısıtlamaları yaşanmadan iki (2) gün önce Niksar Belediyesi ve/veya Yükleniciler tarafından sesli duyuru yapılacaktır. Çevresel ve sosyal performans göstergeleri aylık olarak Niksar Belediyesi web sitesi ve sosyal medya (örn. Facebook, Instagram, Twitter, radyo haberleri) aracılığıyla paydaşlarla paylaşılacaktır.

İnşaat faaliyetlerinin başlaması ve tamamlanması, proje tasarımındaki değişiklikler ve devreye alma gibi projenin önemli aşamaları, yerel medya kanalları aracılığıyla mümkün olduğunca paydaşlara iletilecektir.

Proje kapsamında yapılacak tüm halkın katılımı toplantıları en az 14 gün önceden yerel halka, muhtarlara, kamu kurum ve kuruluşlarına ve sivil toplum kuruluşlarına bildirilecektir.

6698 Sayılı Kişisel Verilerin Korunması Kanunu uyarınca, katılımcı kayıt formları ve tam toplantı tutanakları, bilgileri kayıtlarda tutulacak ancak PKP ekinde kişisel bilgileri içeren ilgili satırlar bulanıklaştırılmadan kamuya açıklanmayacaktır.



This project is co-funded by the European Union, the Republic of Turkey and the World Bank
Bu Proje Avrupa Birliđi, Türkiye Cumhuriyeti ve Dünya Bankası tarafından ortaklařa finanse edilmektedir

6 PAYDAŐ KATILIM FAALİYELERİNİ UYGULAMAK İÇİN KAYNAKLAR VE SORUMLULUKLAR

6.1 Kaynaklar ve Bütçe

Niksar Belediyesi, kendi yüklenicilerinin ve diđer yüklenicilerin performansı da dahil olmak üzere, tüm Projenin çevresel ve sosyal performansından nihai sorumluluđa sahiptir. Operasyonel ve idari görevleri yerine getirmek üzere bir Proje Uygulama Birimi (PUB) kurulacaktır. PUB başkanı, 2 mali uzman, 1 çevre uzmanı, 1 sosyal uzman ve 1 İSG uzmanı olmak üzere en az 6 kişiden oluşacaktır. PUB personeli belediyenin kendi personeli olacaktır.

PUB, bu Planda ana hatlarıyla belirtildiđi gibi, Paydaő katılımı faaliyetlerini Yüklenicilerle koordine etmekten birincil derecede sorumlu olacaktır. Őikayetlerin, soruların ve geri bildirimlerin toplanması doğrudan PUB ve Halkla İliřkiler Görevlisinin sorumluluđunda olacaktır.

Niksar Belediyesi tarafından sađlanacak mali kaynaklar aŐađıda belirtilmiŐtir:

- Belediyenin resmi internet sitesinde projeye özel alan,
- Őikayet kayıtları için elektronik veri tabanı,
- Paydaő katılım kaydı,
- PKP gerekliliklerine uygun olarak kullanılacak basılı belgeler (kılavuzlar, broŐürler, posterler vb.).

Sorumlu personelin iletiŐim bilgileri:

DaniŐment Hüseyin Őahin (PUB Başkanı)

- Telefon: +90 544 261 41 80
- Adres: Niksar Municipality
- E-mail: vakainuvist@gmail.com

PaydaŐlarla iletiŐim ve Őikayet çözümlenmesi için yeterli bütçe ayrılacaktır. Bütçe, proje bütçesine dahildir.

6.2 Yönetim İŐlevleri ve Sorumlulukları

Niksar Belediyesi/YB, PKP'nin uygulanmasının koordinasyonu, uygulanması ve izlenmesi ve raporlanmasından ve Yüklenicilerle koordinasyondan ana sorumlu taraf olacaktır. Projenin paydaő katılımı için ayrıntılı roller ve sorumluluklar Tablo 6.1'de verilmektedir. Őekil 6-1'de ise Niksar Belediyesi'nin organizasyon Őeması verilmiŐtir.



This project is co-funded by the European Union, the Republic of Turkey and the World Bank
Bu Proje Avrupa Birliği, Türkiye Cumhuriyeti ve Dünya Bankası tarafından ortaklaşa finanse edilmektedir

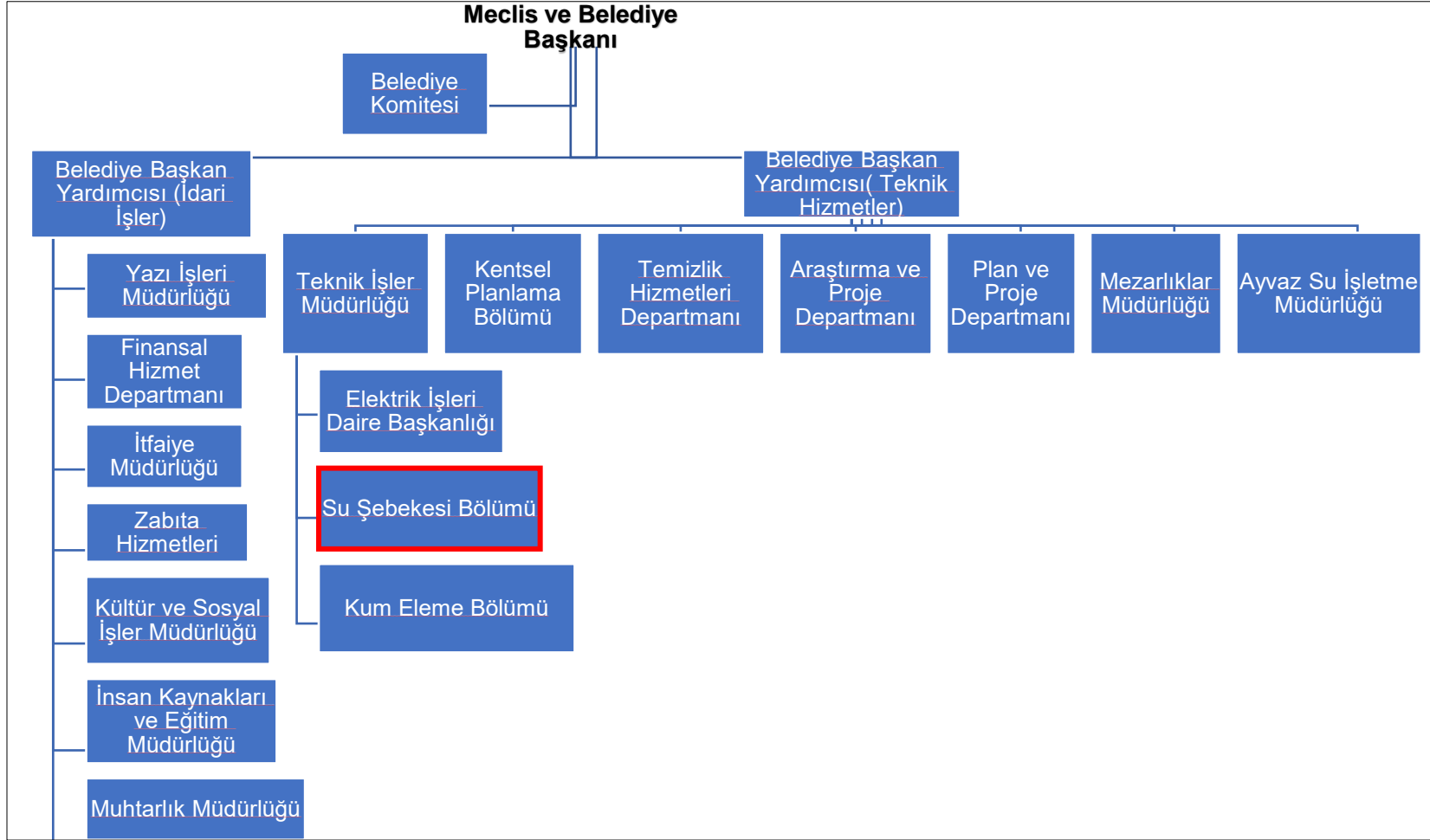

Şekil 6-1. Niksar Belediyesi Organizasyon Şeması



This project is co-funded by the European Union, the Republic of Turkey and the World Bank
Bu Proje Avrupa Birliği, Türkiye Cumhuriyeti ve Dünya Bankası tarafından ortaklaşa finanse edilmektedir

Tablo 6.1. Paydaş Katılım Çerçevesi için Roller ve Sorumluluklar

Kurum		Roller ve Sorumluluklar
PUB	Proje Yöneticisi	<ul style="list-style-type: none">➤ Tüm paydaş katılım faaliyetlerini genel çevresel ve sosyal yönetim sistemlerine dahil eder; paydaş katılımının ilerlemesini ve sonuçlarını üst yönetime ve personele iletmek için bir iç sistem geliştirir,➤ Şikayet giderme mekanizması ve paydaş katılımı konularıyla ilgili süreçlerin doğru uygulanması için ilgili taraflar ve sosyal ekip ile hızlandırılır, izlenir, takip edilir ve koordine edilir,➤ Şikayet giderme mekanizması ve paydaş katılımı konularıyla ilgili süreçlerin uygun şekilde uygulanması için taraflarla koordinasyon sağlar.➤ İLBANK'ı üç ayda bir yükleniciler tarafından aylık olarak sunulacak Çevresel ve Sosyal İzleme Raporları (ÇSİR'ler) ile bilgilendirir.
	Sosyal Uzman	<ul style="list-style-type: none">➤ Paydaş katılımının eğitimlerle tüm Belediye personeli, yükleniciler ve danışmanlar tarafından anlaşılmasını sağlar,➤ Tüm işleri proje prosedürlerine ve sözleşme şartlarına, kalite, güvenlik, bütçe ve program gerekliliklerine uygun olarak üretir,➤ Paydaş katılımı ile ilgili tanımlanmış tüm belgelerin başarılı bir şekilde teslim edilmesini sağlar,➤ Bilgilerin kamuya açıklanması ile ilgili Paydaş İstişare Toplantıları ve diğer bilgilendirme faaliyetlerini yönetir,➤ PKP kapsamında yürütülen bilgilendirme faaliyetlerini takip eder,➤ İLBANK ile PKP'nin uygulanmasına ilişkin arayüzü ve Dünya Bankası'na/Dünya Bankası'ndan raporlamayı koordine eder,➤ İLBANK/DB sorumlu ekipleri ile görüşür ve gerekli durumlarda sorulara cevap verir,➤ Yüklenicinin inşaat faaliyetleri ve Proje ile ilgili diğer konular hakkında halkı bilgilendirmesine olanak tanır,➤ Kayıt tutma, raporlama vb. dahil olmak üzere şikayet giderme mekanizması ve paydaş katılımı ile ilgili süreçleri uygular.➤ Şikayetçilere ve PUB'a gerekli raporlamayı yönetir,➤ PKP'nin uygulanması için gerekli hafifletme önlemlerinin/eylemlerinin uygulanmasını sağlar,➤ Diğer Proje birimleri ile koordineli olarak Proje ile ilgili şikayetleri çözmek için harekete geçer.➤ PKP'nin yıllık olarak gözden geçirilmesi ve gerekirse, proje iyileştirmelerine ve beklenmeyen halk tepkisine dayalı olarak güncellenmesi➤ Gerekliğinde PKP'yi günceller➤ Niksar Belediyesi PUB'dan gelen bilgilere göre gerekli işlemleri yapar.
Niksar Belediyesi	Topluluk İrtibat Görevlisi (Beyaz Masa)	<ul style="list-style-type: none">➤ Proje ile ilgili şikayet, istek ve önerileri kayıt altına almak ve PUB'a iletmek,➤ Proje ile ilgili şikayetlerin takibini ve takibini yapmak,➤ PUB'dan aldığı şikayetlerin çözümü hakkında şikayet sahibine geri bildirimde bulunur.
Yüklenici	Ç&S Uzman(lar)	<ul style="list-style-type: none">➤ Yüklenicinin sosyal politikasını uygular ve geliştirir,➤ Doğru düzeltici eylemler için gerekli kaynakları sağlar,➤ Şikayetlerin takibini yapar ve çözüm süreci hakkında Niksar Belediyesi PUB'ı bilgilendirir,➤ Projeden etkilenen topluluklarla şikayet giderme mekanizması, yetkilendirmeler, inşaat işleri ve programı, topluluk güvenliği, gerektiğinde ekonomik kayıpların tazmini konularında istişarelerde bulunur,



This project is co-funded by the European Union, the Republic of Turkey and the World Bank
Bu Proje Avrupa Birliği, Türkiye Cumhuriyeti ve Dünya Bankası tarafından ortaklaşa finanse edilmektedir

Kurum		Roller ve Sorumluluklar
		<ul style="list-style-type: none">➤ Gerektiğinde şikayet ve katılım faaliyetlerinin kaydını tutar ve bunları HİS'e ve PUB Sosyal Uzmanına iletir,➤ Şikayetleri ve katılım faaliyetlerini Niksar Belediyesi/PUB'a bildirir,➤ Aylık Çevresel ve Sosyal İzleme Raporlarını (ÇSİR'ler) Proje Sahibine (Toplum İrtibat Görevlisi ile ilgili bölümler) sunar.
DB ve İLBANK	DB	<ul style="list-style-type: none">➤ İnşaat ve işletme aşamalarında yönetilen PKP'de belirtilen hükümlere uygunluk açısından Proje Sahibinin performansını denetler,➤ İnşaat aşamasında çalışacak personele gerekli eğitimlerin verilip verilmediğini kontrol etmek,➤ Proje faaliyetlerini ve ilerlemesini kontrol eder ve gerekirse saha denetimleri gerçekleştirir.
	İLBANK	<ul style="list-style-type: none">➤ Proje Sahibi tarafından hazırlanan izleme raporları ile yürütülen çalışmalar hakkında bilgi vermek,➤ Dünya Bankası'nı 6 aylık periyotlarla çevresel ve sosyal izleme raporları ile bilgilendirmek,➤ Projenin çevresel ve sosyal değerlendirmesiyle ilgili belgeleri incelemek, danışmanlara yorum sağlamak ve bu belgelere ve prosedürlere Dünya Bankası koruma önlemleri gerekliliklerine uygun olarak resmi onay vermek,➤ Hazırlanan ÇD belgelerinin Dünya Bankası gerekliliklerini karşıladığı genel bir kalite güvence işlevinin gerçekleştirilmesi.
Ç&S Danışmanı	Paydaş Katılım Uzmanı	<ul style="list-style-type: none">➤ ÇSYP ve PKP gibi Çevresel ve Sosyal Değerlendirme Çalışma Raporlarının İLBANK ve DB onayına sunulması,➤ Proje kapsamında halka ve STK'lara yönelik yapılacak ÇSYP tanıtım toplantısının düzenlenmesinde görev alınması,➤ Paydaşların endişeleri/görüşleri doğrultusunda raporların sonuçlandırılması.
Denetim Danışmanı	Paydaş Katılım Uzmanı	<ul style="list-style-type: none">➤ Projeden doğrudan veya dolaylı olarak etkilenen ve/veya ilgilenen paydaşları yeniden tanımlamak ve PKP'de tanımlanan yöntemlerin, araçların, zamanlama ve katılım düzeylerinin uygulanmasını takip etmek için PKP belgesini gözden geçirmek,➤ İlerlemeyi gözden geçirmek ve kritik sorunları belirlemek için Belediye PUB ve paydaş katılım sürecine dahil olan diğer kişilerle görüşmeler yapar,➤ Projenin paydaş katılım performansı hakkındaki geri bildirimlerini belirlemek için kısa anketler yoluyla etkilenen hane halkları ve toplum liderleriyle istişarelerde bulunur.➤ PKP uygulamasına ilişkin görüşlerini almak için çeşitli paydaşlarla etkileşime girer,➤ Paydaş katılımı ve diğer Proje faaliyetleriyle ilgili önemli uyumsuzlukları veya tekrar eden sorunları belirlemek ve eylemleri ortaya çıkarmak için şikayet kayıtlarını gözden geçirir,➤ Dünya Bankası önlemleri ve denetim ekipleriyle görüşür ve gerektiğinde soruları yanıtlar,➤ PKP'de tanımlanan taahhütlerle ilgili olarak kaydedilen ilerlemeyi izler ve raporlar.



This project is co-funded by the European Union, the Republic of Turkey and the World Bank
Bu Proje Avrupa Birliği, Türkiye Cumhuriyeti ve Dünya Bankası tarafından ortaklaşa finanse edilmektedir

7 ŞİKAYET MEKANİZMASI

Şikayetlerin yönetilmesi, önlenmesi, en aza indirilmesi ve etkili bir şekilde ele alınması, sağlam bir paydaş katılımı stratejisinin ayrılmaz bir parçasıdır. Deneyimler, önemli sayıda şikayetin yanlış anlaşılmalardan kaynaklandığını ve bu tür şikayetlerin topluluklarla proaktif ve tutarlı bir şekilde ilgilenilmesi yoluyla önlenebileceğini veya azaltılabileceğini göstermektedir. Etkileşim, aynı zamanda, şikayetlerin tırmanmasını önlemek için topluluk endişelerinin tahmin edilmesine ve gözden geçirilmesine yardımcı olur. Bu nedenle, DB'ye göre aşağıdaki Şikayet Giderme Mekanizması (ŞGM), inşaat öncesi, inşaat ve işletme aşamaları dahil olmak üzere Projenin ömrü boyunca Niksar Belediyesi/PUB tarafından uygulanacaktır. Belirli bir Proje ŞGM'si aşağıdakiler için yararlıdır:

- Toplumun ve bireysel endişelerin ve şikayetlerin kontrol dışına çıkmadan önce ele alınması,
- Geliştiricilerin/proje yürütücü ajansların davalara ve ilgili risk ve maliyetlere maruz kalmasının azaltılması,
- Şikayetleri ele almak için uygun ve karşılıklı olarak kabul edilebilir eylemleri belirlemek ve uygulamak,
- Şikayetçilerin düzeltici faaliyetlerin sonuçlarından memnun olmalarını sağlamak ve
- Adli kovuşturmayla başvurma eğiliminden kaçınır.

Şikayetler, bir Projenin çevresel ve sosyal performansının yararlı göstergeleridir. Çok sayıda şikayet, olumsuz etkiyi veya paydaşlarla çatışmaları azaltmak için iş uygulamalarını veya prosedürlerini ayarlama ihtiyacına işaret edebilir.

Şikayet mekanizmasının uygulanmasının bir özeti düzenli olarak (en az üç ayda bir) halka sunulacaktır.

Şikayet prosedürünün genel akış şeması şekilde, ayrıntılı akış şeması sırasıyla proje ile ilgili ve işçi şikayetleri olarak şekil ve şekil olarak verilmiştir.



Şekil 7-1. Genel Şikayet Prosedürü Akış Şeması



This project is co-funded by the European Union, the Republic of Turkey and the World Bank
Bu Proje Avrupa Birliği, Türkiye Cumhuriyeti ve Dünya Bankası tarafından ortaklaşa finanse edilmektedir

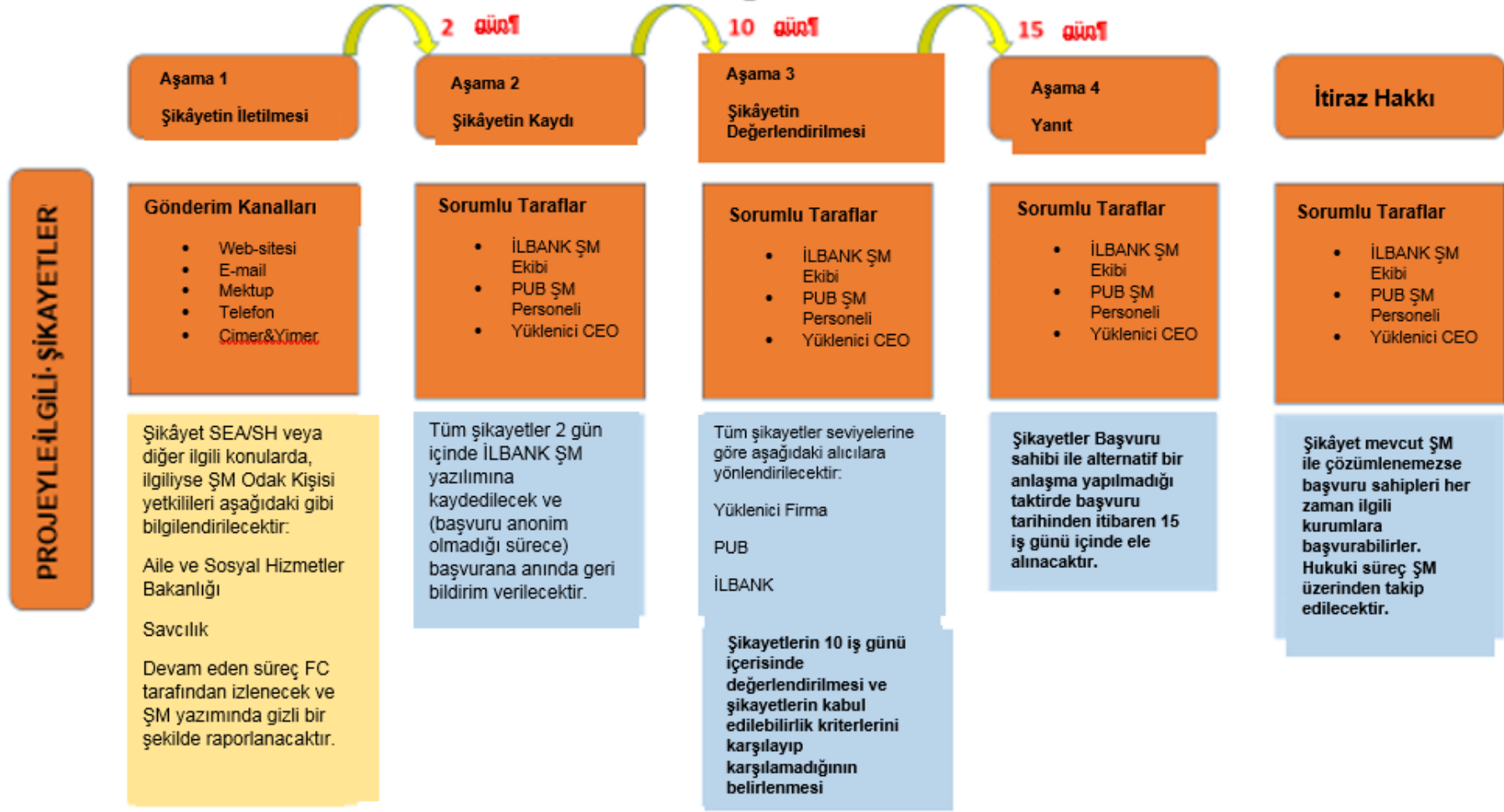

*Bu kanallardan gelen tüm şikâyetler İLBANK ŞM Ekibi tarafından kayıt altına alınacak ve ardından PUB ŞM personeli ve yüklenici CEO'ya bilgi verilecektir.

Şekil 7-2. Şikâyet Giderme Mekanizması Projeye İlgili Şikâyetlerin Akış Şeması



This project is co-funded by the European Union, the Republic of Turkey and the World Bank
Bu Proje Avrupa Birliği, Türkiye Cumhuriyeti ve Dünya Bankası tarafından ortaklaşa finanse edilmektedir

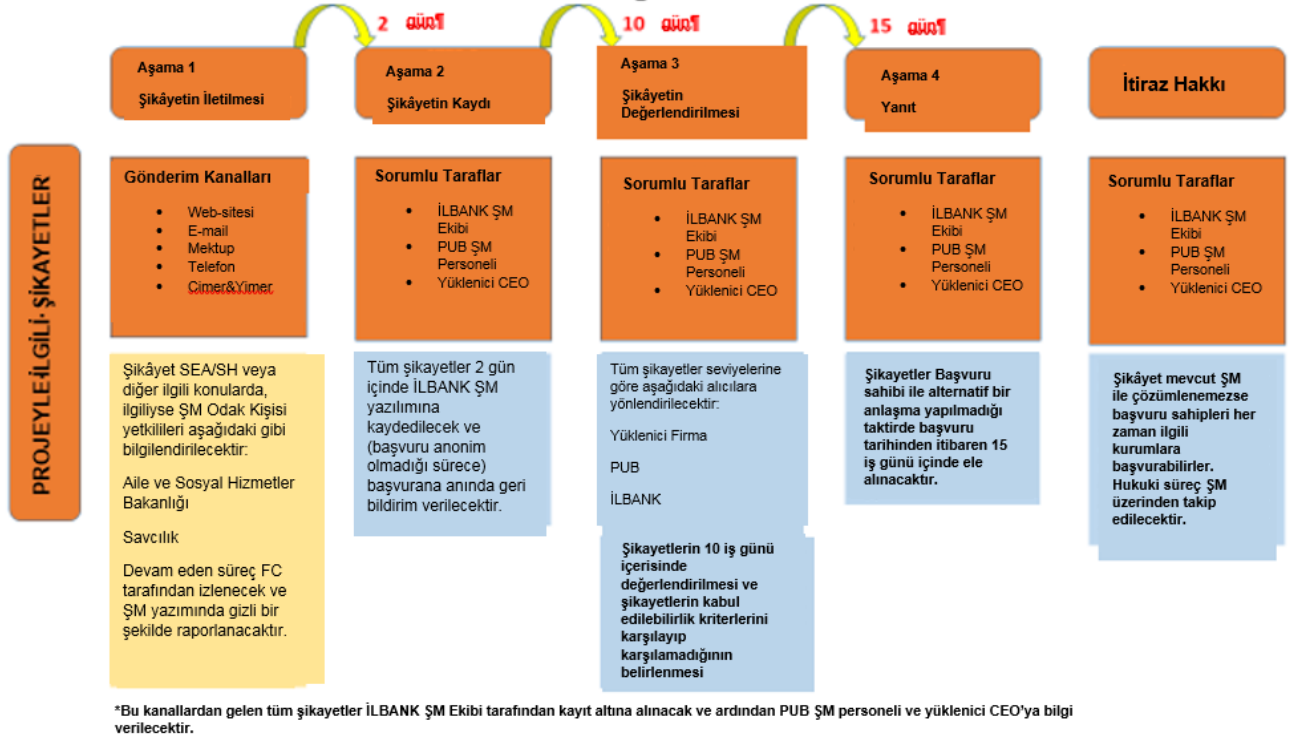

Şekil 7-3. Şikâyet Giderme Mekanizması İçşi Şikâyetlerinin Akış Şeması

7.1 Mevcut Şikâyet Giderme Mekanizmasının Değerlendirilmesi

Vatandaşların istek ve şikâyetlerini almak ve bildirilen endişelere belediye bünyesinde olası çözüm önerileri getirmek amacıyla Türkiye'deki tüm belediyelerde Beyaz Masa "Beyaz Masa" adı verilen bir sistem benimsenmiştir.

Beyaz Masa sistemi bir Şikâyet Kırmızılık Mekanizması olarak görülmesi de belediyelerin kendi bünyelerinde benimsedikleri genel bir şikâyet sistemi olarak kabul edilmektedir. Beyaz Masa'ya Tablo 6.1'de belirtildiği gibi bir Halkla İlişkiler Görevlisi atandığından, bu Proje için kullanılabilir. Niksar Belediyesi web sitesindeki "İletişim" web sayfasında, Niksar Belediyesi'nin iletişim telefon numaraları, e-posta ve fiziksel adresleri mevcuttur (bkz. Şekil 7-4).



This project is co-funded by the European Union, the Republic of Turkey and the World Bank
Bu Proje Avrupa Birliği, Türkiye Cumhuriyeti ve Dünya Bankası tarafından ortaklaşa finanse edilmektedir

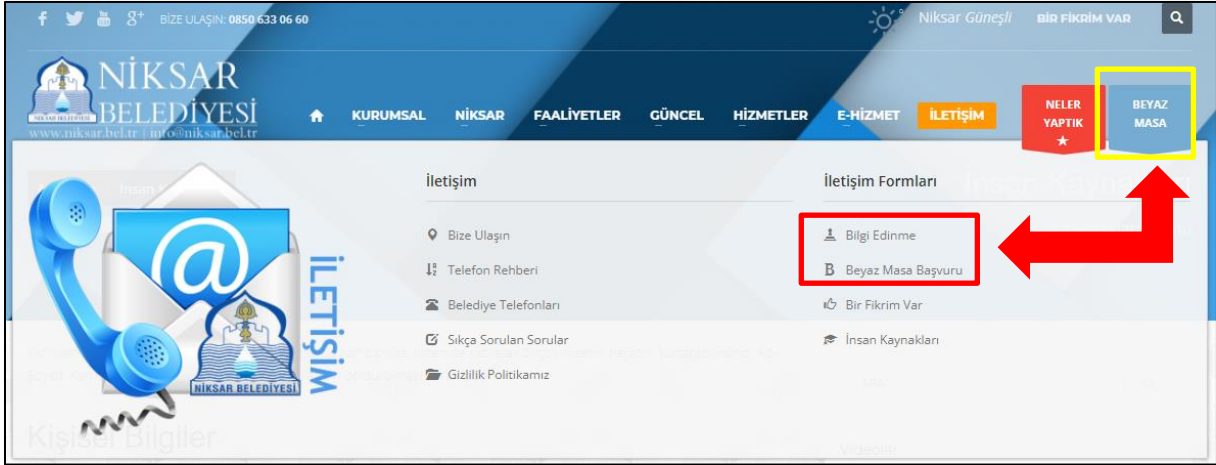

Şekil 7-4. Niksar Belediyesi Resmi Web Sayfasının Ekran Görüntüsü

Beyaz Masa şikayet başvurusunda ad, soy ad, TC kimlik numarası, e-posta adresi, telefon ve adres bilgileri girilir. Başvurunun alındığına dair bildirim şikayet sahibine e-posta yolu ile yapılır. Aynı zamanda e-postada belirtilen şikayet numarası ile Niksar Belediyesi'nin resmi internet sitesi üzerinden de şikayet takibi yapılabilmektedir.

Niksar Belediyesi'nin resmi web sayfasında da elektronik bilgi alınabilecek bir link bulunmaktadır. Şikayet kayıt formu dışında başvuru sahibinin adını, soyadını, TC Kimlik Numarasını, telefon numarasını, e-posta adresini ve adresini girmesi gerekmektedir. İstenilen bilgiler mesaj olarak yazıldıktan sonra Belediye tarafından değerlendirilir. Değerlendirme sonucunda gizli olmayan paylaşılabilecek bilgiler başvuru sahibine e-posta yoluyla gönderilir. E-bilgi ve beyaz masa şikayet formlarının ekran görüntüleri Şekil 7-5'de verilmiştir.

ŞİKAYET TAKİP	E-Bilgi Edinme Formu
<p>ŞİKAYET TAKİP</p> <p>ŞİKAYET NUMARASI* Şikayit numaranızı giriniz</p> <p>TC KİMLİK NO* TC kimlik numaranızı giriniz</p> <p>Gönder!</p>	<p>E-Bilgi Edinme Formu</p> <p>ADINIZ - SOYADINIZ Lütfen adınızı ve soyadınızı giriniz</p> <p>TC KİMLİK NO Lütfen TC kimlik numaranızı giriniz</p> <p>TELEFON Lütfen telefon numaranızı giriniz</p> <p>E-POSTA Lütfen e-posta adresinizi giriniz</p> <p>TÜR Gerçek</p> <p>ADRES Lütfen adresinizi giriniz</p> <p>KONU Mesaj konusu giriniz</p> <p>MESAJ Mesajınız...</p> <p>Ben robot değilim</p> <p>Gönder!</p>
<p>ŞİKAYET TAKİP</p> <p>ADINIZ - SOYADINIZ Lütfen adınızı ve soyadınızı giriniz</p> <p>TC KİMLİK NO Lütfen TC kimlik numaranızı giriniz</p> <p>E-MAIL ADRESİNİZ Lütfen e-mail adresinizi giriniz</p> <p>TELEFON Lütfen telefon numaranızı giriniz</p> <p>ADRESİNİZ Lütfen adresinizi giriniz</p> <p>KONU Lütfen konuyu giriniz</p> <p>MESAJ Mesajınız...</p> <p>Ben robot değilim</p> <p>Gönder!</p>	

Şekil 7-5. E-Bilgi ve "Beyaz Masa" Şikayet Kayıt Formlarının Ekran Görüntüleri

"Beyaz Masa" başvuruları öncelikle belediye yazı işleri müdürlüğü tarafından değerlendirilmektedir. Şikayetler ilgili şubeye yönlendirilmektedir. Sonrasında şikayetçi



This project is co-funded by the European Union, the Republic of Turkey and the World Bank
Bu Proje Avrupa Birliđi, Türkiye Cumhuriyeti ve Dünya Bankası tarafından ortaklařa finanse edilmektedir

özmlenip özmlenmediđi ile ilgili herhangi bir geri dnř yapılmamaktadır. bařvuru ve Őikayetler, mevcut durumda sadece yazılı Őikayet kayıtları tutulmaktadır.

Bu nedenle nerilen proje kapsamında Őikayetlerin mevcut Beyaz Masa sistemi ierisinde toplanması, kaydedilmesi ve geri bildirim konularında dzenlemeler yapılacak veya Projenin paydař katılımını karřılaması iin yeni bir Őikayet Giderme Mekanizması ve bilgi aıklama gereklilikleri oluřturulacaktır.

Aslında site ierisinde yer alan Bilgilendirme Bařvuru Formu, Őikayet Formu ieriđine gre dzenlenecek/revize edilecektir.

Ayrıca Belediye bnyesinde PUB ekibi oluřturulacak ve Proje ile ilgili Őikayet, istek ve neriler bu ekibe iletilerek kayıt altına alınacak, takip edilmeli, takip edilmeli ve Őikayet sahibine geri bildirimde bulunulacaktır.

7.2 Őikayetin Toplanması ve Kaydedilmesi

Kurulan mevcut sistemde (Beyaz Masa) uluslararası standartlara uygun bir mekanizma ve kayıt sistemi bulunmadıđından Proje iin bir ŐGM oluřturulmuřtur.

7.2.1 Belediye Dzeyinde ŐGM

Őikayet, istek, neri ve grřler Niksar Belediyesi tarafından grevlendirilecek Halkla İliřkiler Sorumlusu (Hİ) aracılıđıyla kayıt altına alınacaktır. Proje ile ilgili olarak toplanan Őikayetler, Ek A'da verilen Őikayet Kayıt Formu'na kaydedilmeli ve ardından Őikayet Kayıt Defteri'ne kaydedilmelidir (bkz. Ek D). Őikayet kayıt formları ŐGM Ekibi yesine (ya PUB Ekibinin Sosyal Uzmanı ya da Yklenicinin &S Uzmanı) aynı gn iinde (mmknse Őikayet alınır alınmaz) Őikayetin alınmasından itibaren 2 iř gn ierisinde gnderilecektir. HİS tarafından Őikayetin alındıđını ve deđerlendirildiđini belirten bir bildirim Őikayetiye gnderilmesi gerekir. Bu formlar belediye dairelerinde ve belediyenin web sitesinde basılı kopyalarda bulunacaktır.

PUB ekibi ayrıca proje kapsamında oluřturulacak Őikayet veri tabanına da eriřebilecek ve PUB Sosyal Uzmanı tarafından srekli gncellenecektir. Sre, Őikayet Veritabanı aracılıđıyla takip edilecektir. Őikayet veri tabanı, Őikayet sahibi bilgilerini, Őikayetin/neri alma tarihini, Őikayet sahibine geri bildirim tarihini ve yntemini, Őikayetin mevcut durumunu (aık, inceleniyor, kapalı, reddedildi) ve mevcut duruma iliřkin aıklamaları, kapanıř/ret tarih ve geri bildirim ierecektir.

Niksar Belediyesi ve PUB ekibi ayrıca, Proje alıřanları iin yklenicilerin / tařeronların / tedarikilerin &S Uzman(lar)ını ieren bir proje ŐGM Ekibi kuracaktır. Bu ŐGM Ekibi, alıřma kořullarıyla ilgili Őikayetleri karřılamak iin yerinde olacaktır. Niksar Belediyesi ve PUB ekibi, tm Proje alıřanlarının kolayca eriřebileđi bu dahili ŐGM'nin kullanımı ile dođrudan ve szleřmeli alıřanların Őikayetlerini deđerlendirecek ve zmler nerecektir.

ŐGM Ekibini ynetecek olan belediye yetkilisi, Dünya Bankası tarafından finanse edilen projelerin cinsel istismar, istismar ve taciz (SEA/SH) vakalarının nlenmesi konusunda Dünya Bankası tarafından hazırlanan rehber hakkında bilgilendirilecektir. Cinsiyete dayalı Őiddet, smr ve taciz Őikayetleri, toplumun olumsuz tepkileri nedeniyle bir sessizlik kltr oluřturabilir. Bunu nlemek iin, paydařların Proje ile ilgili bu konularla ilgili Őikayetlerini



This project is co-funded by the European Union, the Republic of Turkey and the World Bank
Bu Proje Avrupa Birliği, Türkiye Cumhuriyeti ve Dünya Bankası tarafından ortaklaşa finanse edilmektedir

anonim olarak sunabilmeleri önemlidir. Ayrıca, şikayetlerle ilgilenen makamlar bu tür konuları gizlilik içinde ve tarafsız bir yaklaşımla ele alacaktır.

7.2.2 Yüklenici Düzeyinde ŞGM

Yükleniciler kendi şikayet çözüm mekanizmalarını oluşturacaktır. Belediye, yüklenici seviyesindeki ŞGM'nin çalışır durumda olmasını sağlayacaktır. Yüklenicinin ŞGM'sine iletilen şikayetler yüklenici düzeyinde çözülebilirse, Yüklenici bunun çözümlenmesinden ve kayıt altına alınmasından sorumlu olacaktır. Ancak, şikayetin farklı düzeylerde daha fazla değerlendirme ve çözüm gerektirmesi halinde, Yüklenici ilgili tarafları şikayet hakkında bilgilendirmekten de sorumlu olacaktır. Yüklenicilerden ve taşeronlardan gelen şikayetler, Yüklenicilerin Ç&S Uzmanı tarafından HİS'e iletilecek ve HİS tarafından şikayet kayıt formları kullanılarak kaydedilecektir. Aynı gün Şikayet Veritabanına veri girişi ile birlikte PUB'un erişimine açılacaktır. Niksar Belediyesi ve PUB ekibi, doğrudan ve sözleşmeli çalışanların şikayetlerini değerlendirecek ve çözüm önerileri sunacaktır.

7.2.3 İLBANK Düzeyinde ŞGM

Belediye ve yüklenici seviyesindeki ŞGM'ler dışında, Projenin ŞGM'si tarafından sunulan çözümlerden memnun olmayan veya daha üst düzey bir açıklama talep eden tüm iç ve dış paydaşlar ve etkilenen gruplar aşağıdaki yöntemleri uygulayabilir:

➤ İLBANK Uluslararası İlişkiler Departmanı, ŞGM Ekibi, aşağıdaki iletişim araçları aracılığıyla:

- Web sitesi: <https://www.ILBANK.gov.tr/form/bilgiedinmABluslararası>
- E-mail: bilgiuidb@ILBANK.gov.tr and etikuidb@ILBANK.gov.tr
- Telefon: +90 0312 508 79 79
- Fax: +90 312 (TBD)
- Resmi Yazı/Dilekçe Ofisi: İLBANK Uluslararası İlişkiler Departmanı, ŞGM Ekibi (mektuplar kişisel veya gizli olarak işaretlenmelidir) - Emniyet Mahallesi Hipodrom Caddesi No:9/21 Yenimahalle/ANKARA

İLBANK'a bir şikayet geldiğinde, ŞGM Ekibi şikayeti kayıt altına alacak ve değerlendirecektir. Şikayet alt projelerden herhangi biriyle ilgiliyse, İLBANK şikayeti belediyelerin/idarelerin ŞGM'sine gönderecektir çünkü belediyelerin/idarelerin kendi ŞGM'leri olacaktır (İLBANK tarafından IFI aracılığıyla finanse edilen projeler için bir Proje Uygulama Birimi vardır). Bu aşamadan sonra İLBANK'ın görevi şikayetin ilerleyişini ŞGM sistemi içerisinde takip etmek olacaktır. Şikayetin taahhüt edilen süre içinde (şikayetin alınıp değerlendirilmesinden onbeş (15) iş günü sonra) çözüme kavuşturulmaması durumunda İLBANK ŞGM Ekibi konuyu devralacaktır.

Bazı şikayetler acil eylem gerektirir ve normal ŞGM prosedürü, bir sorunun artmasını önlemek için uygun olmayabilir veya çok yavaş olabilir. Hangi koşullar altında kullanılması gerektiğine dair rehberlik de dahil olmak üzere ayrı bir hızlı izlenen ŞGM, yüksek öncelikli şikayetlerin zamanında ele alınmasını sağlamaya yardımcı olabilir. Ciddi zarar veya zarar verme riski ve/veya ciddi hak ihlalleri iddia edilen şikayetler söz konusu olduğunda, ŞGM'nin standart işletim prosedürleri, ister ŞGM tarafından ister başka bir ofis veya kuruluşa derhal havale edilerek ve derhal bildirimde bulunularak bu yönlendirmenin şikayetçisine hızlı yanıt verilmesini gerektirecektir.



This project is co-funded by the European Union, the Republic of Turkey and the World Bank
Bu Proje Avrupa Birliği, Türkiye Cumhuriyeti ve Dünya Bankası tarafından ortaklaşa finanse edilmektedir

İLBANK'ın ŞGM prosedürü, Dünya Bankası'nın Çevresel ve Sosyal Çerçevesi (ESF)¹⁰, özellikle Çevresel ve Sosyal Standart 10 (ESS10): Paydaş Katılımı ve Bilgilendirme ile uyumlu olarak hazırlanmıştır.

İLBANK'ın ŞGM Politikası resmi web sayfasında sunulmuştur.¹¹

7.2.4 Ulusal Düzeyde ŞGM

Ülkede ulusal düzeyde mevcut ŞGM'ler aşağıda verilmiştir.

➤ **Cumhurbaşkanlığı İletişim Merkezi:** Cumhurbaşkanlığı İletişim Merkezi (CİMER), Türk vatandaşı, tüzel kişiler ve yabancılar için merkezi bir sistem şikayet hizmetleri sunmaktadır. CİMER, Proje arızalarının projeye ilgili şikayetlerini ve geri bildirimlerini doğrudan devlet makamlarına iletmeleri için alternatif ve iyi bilinen bir kanal olarak mevcut olacaktır.

- Web sitesi: www.cimer.gov.tr
- Çağrı Merkezi: 150
- Telefon: +90 312 525 55 55
- Fax: +90 0312 473 64 94
- Resmi Mektup için Adres: Türkiye Cumhuriyeti, İletişim Başkanlığı Kızılırmak Mah. Mevlana Bulvarı No:144 Çankaya/ANKARA
- Türkiye Cumhuriyeti İletişim Başkanlığı'na gönderilen posta
- Valilikler, bakanlıklar ve kaymakamlıklar halkla ilişkiler masalarına bireysel başvurular.

➤ **Yabancılar İletişim Merkezi:** Yabancılar İletişim Merkezi (YİMER), yabancılar için merkezleştirilmiş bir şikayet sistemi sunmaktadır. YİMER, Proje paydaşlarının Proje ile ilgili şikayetlerini ve geri bildirimlerini doğrudan devlet makamlarına iletmeleri için alternatif ve iyi bilinen bir kanal olarak mevcut olacaktır.

- Websitesi: www.yimer.gov.tr
- Çağrı Merkezi: 157
- Telefon: +90 312 5157 11 22
- Fax: +90 0312 920 06 09
- Resmi Mektup için Adres: Türkiye Cumhuriyeti Göç İdaresi Genel Müdürlüğü, Çamlıca Mahallesi 122. Sokak No: 4 Yenimahalle/ANKARA
- Türkiye Cumhuriyeti İletişim Başkanlığı'na gönderilen posta
- Türkiye Cumhuriyeti Göç İdaresi Genel Müdürlüğü'ne bireysel başvurular

¹⁰ WB's ESSs

<https://www.worldbank.org/en/projects-operations/environmental-and-social-framework/brief/environmental-and-social-standards>

¹¹

İLBANK

ŞGM

Policy

https://www.ilbank.gov.tr/storage/uploads/pagefiles/ilbank_uluslararası_projeler_sikayet_mekanizmasi_proseduru_1646748134.pdf



This project is co-funded by the European Union, the Republic of Turkey and the World Bank
Bu Proje Avrupa Birliği, Türkiye Cumhuriyeti ve Dünya Bankası tarafından ortaklaşa finanse edilmektedir

7.2.5 İtiraz Mekanizması

Şikayetleri mevcut ŞGM aracılığıyla çözümlenemeyen veya şikayetleri hassas konular içeren başvuru sahipleri her zaman ilgili yasal kurumlara başvurabilirler. Bu tür kurumlar şu şekilde özetlenebilir:

- Asliye Hukuk Mahkemeleri,
- İdare Mahkemesi,
- Asliye Ticaret Mahkemeleri
- İş Mahkemeleri, ve
- Ombudsman (<https://ebasvuru.ombudsman.gov.tr/>)

İlgili yasal süreç ŞGM aracılığıyla izlenecektir.

İşyerinde cinsel sömürü ve istismar/cinsel taciz (SEA/SH) ve GBV (Cinsiyete Dayalı İhlal) veya proje sahalarında herhangi bir olası çocuk istismarı ile ilgili vakalar için şikayet, ŞGM sorumlu kişisi (İLBANK merkezli) tarafından yönlendirilecektir. merkez) ilgili yasal mercilere/Aile ve Sosyal Hizmetler Bakanlığı ve savcılık gibi hizmet sağlayıcılara gizlilik esası gözetilerek bildirilir.

7.3 Şikayetlerin Sınıflandırılması

Geri bildirimler ve şikayetler önem derecelerine, sıklıklarına ve hassasiyetlerine göre sınıflandırılacaktır. Şikayet kategorileri, açıklamalar ve sorumlu taraflar Tablo 7.1'da sunulmaktadır.

Tablo 7.1. Şikayetin Sınıflandırılması

Projeyle İlgili Şikayet		
Kategori	Açıklama	Sorumlu Taraf
Seviye 1	Hemen bir yanıt verilebildiğinde ve/veya HİS ve PUB Ekibi halihazırda bir çözüm üzerinde çalışıyorsa	• HİS • PUB Ekibi
Seviye 2	Proje takvimini etkilemeyecek veya Bankanın itibarını etkilemeyecek tek seferlik şikayet	• HİS • PUB Ekibi
Seviye 3	Projeyi veya Dünya Bankasının itibarını tehlikeye atabilecek tekrarlanan, kapsamlı ve yüksek profilli şikayetler	• HİS • PUB Ekibi • İLBANK Etik Kurulu • Dış Uzman (gerektiğinde) Dünya Bankası tarafından atanır.
Çalışan Şikayetleri		
Kategori	Açıklama	Sorumlu Taraf
Seviye 1	Hemen bir yanıt alınabildiğinde ve/veya HİS ve Belediye/Yüklenici Topluluk Katılım Görevlileri halihazırda bir çözüm üzerinde çalışıyorsa	• ŞGM Team • PUB Team
Seviye 2	Projeyi veya Bankanın itibarını tehlikeye atabilecek tekrarlanan, kapsamlı ve yüksek profilli şikayetler	• ŞGM Team • PUB Team • Etik Kurul • Dış Uzman (gerektiğinde)



This project is co-funded by the European Union, the Republic of Turkey and the World Bank
Bu Proje Avrupa Birliği, Türkiye Cumhuriyeti ve Dünya Bankası tarafından ortaklaşa finanse edilmektedir

7.4 Şikayetlerin Değerlendirilmesi

Tüm şikayetler, gerçek olup olmadıkları ve Proje faaliyetleriyle ilgili olup olmadıklarına göre sınıflandırılmak üzere incelenir. Şikayete yönelik spesifik aksiyonların belirlenmesi ve çözüm üretilmesi, PUB'un şikayeti ilgili birimlere/departmanlara/yüklenicilere ve taşeronlara bildirmesi ile başlar. Dile getirilen sorunlar/ihtilaflar Proje ile ilgili değilse, Şikayet Sahibine ilgili tarafla iletişime geçmesi için rehberlik sağlanır. Gerçek olmadığı veya Proje faaliyetleriyle ilgili olmadığı için bir şikayetin araştırılması uygun görülmezse, şikayet sahibine şikayetin neden takip edilemeyeceğine dair bir açıklama yapılacaktır. Uygun şikayetler, ÇSYP'de tanımlanan Proje sosyal ve çevresel gerekliliklerine göre yanıtlanır.

Doğrudan telefon görüşmeleri, e-postalar ve yüz yüze görüşme/iletişim yoluyla alınan tüm şikayetler kayıt altına alınır ve PUB ve ŞGM Ekipleri, Proje yanıt sürecini ve şikayetin çözümünü açıklamak için kayıttan sonraki 10 iş günü içinde şikayet sahibi ile iletişime geçer.

Soruşturmalar, fotoğrafları ve diğer kanıtları, tanık ifadelerini, etkilenen paydaşlarla ve diğer taraflarla yapılan görüşmeleri, saha kayıtlarının incelenmesini ve diğer bilgi toplama faaliyetlerini içerebilir. Bu araştırmaların sonuçları gözden geçirilecek ve on (10) iş günü içinde bir çözüm önerilecektir. Çözümün geliştirilmesi, ilgili kişi(ler) ile istişareyi içerebilir.

İLBANK, dış paydaşlardan gelen şikayetleri 10 iş günü içinde inceler ve değerlendirir ve şikayetin kabul edilebilirlik kriterlerini (teknik ve mali fizibilite, kapsam ve DB çevresel ve sosyal standartlar ile ulusal mevzuata uygunluğu ve Proje kapsamı ile uygunluğu açısından) karşılayıp karşılamadığını belirler.) ilgili personele danışılarak yukarıda belirtilmiştir. Değerlendirme sürecinde şikayet sahibinden şikayetin nedenini haklı çıkaran ek bilgi ve/veya belgeli kanıt talep edilebilir.

Öte yandan, İLBANK personeli şikayetleri doğrudan Etik Kurul (EC) tarafından ele alınırken, ilgili proje personelinden gelen şikayetler İLBANK ŞGM Ekibi tarafından değerlendirilecektir. İlgili proje personelinden alınan şikayetin GBV, SEA/SH, vb. gibi hassas konuları içermesi durumunda, ilgili şikayet derhal anonimlik ve gizlilik sağlanarak EC'ye yönlendirilecektir. Çalışan/personel şikayetlerinin değerlendirilme süresi, dış şikayetler/geri bildirimler ile aynıdır.

7.5 Şikayetlerin Çözümü

Şikayet, öneri ve talepler, şikayetin alındığını ve değerlendirildiğini gösteren şikayet sahibine ilk bildirimini takip eden 15 iş günü içinde değerlendirilecektir. Bu süre zarfında, gerekirse şikayetçi ile sürekli bir iletişim kurulur.

Çözüm tüm Proje Tarafları (şikayetçiler ve Merzifon Belediyesi) tarafından kabul edilirse uygulanır ve şikayet kapatılır. Kararın kabul edilmemesi halinde, yeniden gözden geçirilecek ve revize edilmiş bir karar önerilebilecektir. Etkilenen kişi(ler), herhangi bir zamanda, üzerinde anlaşmaya varılan bir çözümün bulunmaması da dahil olmak üzere, harici çarelere (örneğin, yasal işlemler yoluyla) başvurmayı seçebilir. Ancak Proje, mümkün olan her yerde Şikayet Giderme Mekanizması yoluyla şikayetleri adil ve iş birliği içinde çözmeyi taahhüt eder.

Şikayet kapatıldıktan veya elendikten sonra şikayet sahibi bilgilendirilir ve ilgili kayıtlar tutulur.



This project is co-funded by the European Union, the Republic of Turkey and the World Bank
Bu Proje Avrupa Birliği, Türkiye Cumhuriyeti ve Dünya Bankası tarafından ortaklaşa finanse edilmektedir

15 iş günü içinde gerekli düzeltici faaliyetin niteliği veya zamanlaması nedeniyle çözümlenemeyen şikayetlerde, İLBANK ve şikayet sahibi şikayetin kapatılması için sürenin uzatılması konusunda anlaşmaya varabilir. İlgili sözleşme, başvuru sahibinin onayı ile belgelenecek ve ŞGM sistemine kaydedilecektir.

Şikayet Eden ile alternatif bir anlaşma yapılmadığı takdirde şikayetler, başvuru tarihinden itibaren otuz (30) gün içinde kapatılır. Şikâyetler otuz (30) gün içinde çözülmezse, hafifletici nedenler belgelenir ve raporlanır.

Şikayetin çözüme kavuşturulması ve sonucun şikayetçiye iletilmesinden sonra, atanacak HİS gerekli imzaları alır ve şikayeti kapatır. Şikayetin mevcut durumu ve şikayetin nasıl çözüldüğüne ilişkin bilgiler Şikayet Veri tabanına kaydedilir. Şikayet veri tabanına daha fazla bilgi kaydedilmesinin amacı, gelecekte ortaya çıkabilecek benzer şikayetler için gerekli referansı sağlamaktır.

Şikayetin isimsiz olarak yapılması halinde, şikayetin ve alınan kararın bir özeti tesis içindeki ortak alanlardaki duyuru panolarına asılmalı, eğitimler ve haftalık toplantılarla duyurulmalıdır.

İLBANK ŞGM aracılığıyla yapılan şikayetler, İLBANK ve şikayetçi şikayetin kapatıldığını kabul eder ve gerekli işlemler yapıldıktan sonra şikayetin kapatıldığı şikayet sahibine bildirilir. Şikayetin kapatılması konusunda bir anlaşmaya varılamazsa, şikayet sahibine diğer dış hukuk yollarına başvurabileceği bilgisi verilir. Bu işlemin bildirilmesinden sonra şikayet kapatılır.

7.6 Dünya Bankası Şikayet Giderme Mekanizması

Dünya Bankası destekli bir projeden olumsuz etkilendiklerine inanan topluluklar ve bireyler, şikayetlerini mevcut proje düzeyindeki şikayet giderme mekanizmalarına veya Banka'nın Şikayet Çözüm Servisi'ne (ŞÇS) iletebilirler. ŞÇS, alınan şikayetlerin projeye ilgili endişeleri gidermek için derhal gözden geçirilmesini sağlar.

Projeden etkilenen topluluklar ve bireyler, şikayetlerini, Banka'nın politika ve prosedürlerine uymamasının bir sonucu olarak zararın oluşup oluşmadığını veya oluşabileceğini belirleyen bağımsız Teftiş Paneline iletebilirler. Şikayetler, endişeler doğrudan Dünya Bankası'nın dikkatine sunulduktan ve Banka Yönetimine cevap verme fırsatı verildikten sonra herhangi bir zamanda iletebilir. Şikayetlerin Banka'nın kurumsal Şikayet Çözüm Servisi'ne (ŞÇS) nasıl iletileceği hakkında bilgi için lütfen şu adresi ziyaret edin: <http://www.worldbank.org/en/projects-operations/products-and-services/grievance-redress-service>. Şikayetlerin Dünya Bankası Teftiş Paneline nasıl iletileceği hakkında bilgi için lütfen www.inspectionpanel.org adresini ziyaret edin.



This project is co-funded by the European Union, the Republic of Turkey and the World Bank
Bu Proje Avrupa Birliği, Türkiye Cumhuriyeti ve Dünya Bankası tarafından ortaklaşa finanse edilmektedir

8 İZLEME VE RAPORLAMA

Niksar Belediyesi, paydaş katılım sürecini göz önünde bulundurarak projeyi ömrü boyunca izleyecektir. Onaylanan PKP yıllık olarak gözden geçirilecek ve gerekirse projedeki gelişmelere ve halkın beklenmedik endişelerine göre güncellenecektir.

Belediye için oluşturulan şikayet giderme mekanizması etkin bir şekilde kullanılacak ve çıktılarının istatistiksel özeti İLBANK'a raporlanacaktır.

Çevresel ve Sosyal İzleme Raporları (ÇSİR'ler), paydaş katılımı ve şikayet giderme mekanizması hakkında bir bölüm içerecek ve Şikayet Kaydı (bkz. Ek-D), ÇSİR ile birlikte İLBANK'a teslim edilecektir. Tablo 8.1, çevresel ve sosyal performans izleme raporlarında belgelenmesi gereken, PKP performansı ile ilgili kapsamlı bir dizi gösterge önermektedir. Ayrıca şikayetlerin takibi Ek-D'de sunulan Şikayet İzleme Tablosu aracılığıyla yapılacaktır.

Tablo 8.1. PKP Performansının Değerlendirilmesi için Temel Performans Göstergeleri (KPI'lar)

Proje aşaması	Anahtar Performans Göstergeleri	Paydaş Türü ve İlgili Katılım Faaliyetleri	Doğrulama Yöntemi	Değerlendirme Sıklığı	Sorumlu taraf	Hedef
İnşaat Öncesi	Niksar Belediyesi PUB ekibi üyelerinin atanması	İLBANK, DB ve Yerel Hükümet Kurumları: Resmi Mektup / e-posta Yerel topluluk: Halkın Katılım Toplantısı (HKT)	Atama Mektupları	Aylık	Ç&S Danışmanı Denetim Danışmanı Niksar Belediyesi	Niksar Belediyesi PUB ekip üyelerinin atanma sürecinin ardından
	ÇSYP, PKP, Şikayet Giderme Mekanizması vb. proje belgelerini tanıtmak için paydaş katılım faaliyetleri düzenlemek.	Yerel Topluluk ve STK'lar: PİT Belediye web sitesi Yerel Kurumlar: Resmi Mektuplar	Yürütülen paydaş katılım faaliyetleri ve ilgili belgelerin sayısı (bildirim belgeleri, katılım belgeleri, fotoğraflar, toplantı tutanakları, sunum vb.)	Aylık	Ç&S Danışmanı Denetim Danışmanı Niksar Belediyesi Yüklenici	Gerçekleştirilen faaliyet sayısında artış, Katılımcı sayısında artış, Farklı paydaş türlerinin (grup veya kişi olarak) sayısındaki artış takip edilecektir.
	Proje için yeni bir Şikayet Giderme	Yerel Topluluk ve STK'lar:	Mevcut Şikayet Veri tabanı (Projeye	Aylık	Ç&S Danışmanı	Alınan şikayet sayısında azalma,



This project is co-funded by the European Union, the Republic of Turkey and the World Bank
Bu Proje Avrupa Birliği, Türkiye Cumhuriyeti ve Dünya Bankası tarafından ortaklaşa finanse edilmektedir

Proje aşaması	Anahtar Performans Göstergeleri	Paydaş Türü ve İlgili Katılım Faaliyetleri	Doğrulama Yöntemi	Değerlendirme Sıklığı	Sorumlu taraf	Hedef
	Mekanizmasının oluşturulması, ve/veya mevcut Şikayet Sisteminde (Beyaz Masa) Projeye özel düzenlemeler yapmak	PİT Belediye web sitesi Yerel Kurumlar: Resmi Mektuplar	özel) verimli çalışıyor		Denetim Danışmanı Niksar Belediyesi Yüklenici	Şikayet kapatma oranında artış (kapatılan şikayetler / toplam şikayet sayısı), Şikayet kapatma süresinde azalma. Hedef zaman çerçevesi içinde kapatılmayan sıfır şikayet.
Arazi hazırlığı, İnşaat ve Operasyon	Şikayet, istek ve önerilerin toplanması ve toplanması	Yerel Topluluk ve STK'lar: HKT Belediye web sitesi Yerel Kurumlar: Resmi Mektuplar	Şikayet Veri tabanı (projeye özel), şikayet kaydı	Aylık	Ç&S Danışmanı Denetim Danışmanı Niksar Belediyesi Yüklenici	Şikâyet, istek ve önerilerin toplanması takip ve takip edilecektir.
	Farkındalık yaratmak ve bilgilendirici etkinlikler düzenlemek	Yerel Topluluk ve STK'lar: Belediye web sitesi Belediyenin sosyal medya hesapları Görsel ve Sesli Duyurular Yerel Kurumlar: Resmi Mektuplar	Belgeler (toplantı tutanakları, fotoğraflar, broşürler, el ilanları, yoklama cetvelleri vb.)	Aylık	Ç&S Danışmanı Denetim Danışmanı Niksar Belediyesi	Proje kapsamında farkındalığı artırmak için bilgilendirme etkinlikleri düzenlenecektir.

8.1 Paydaşların İzleme Faaliyetlerine Katılımı

PUB ve ŞGM Ekibi alınan şikayetleri toplamak, kaydetmek ve ele almak için aylık ve üç aylık toplantılar düzenleyecektir. Acil yanıtları ve eylemleri ele almak için geçici toplantılar düzenlenebilir.



This project is co-funded by the European Union, the Republic of Turkey and the World Bank
Bu Proje Avrupa Birliđi, Türkiye Cumhuriyeti ve Dünya Bankası tarafından ortaklařa finanse edilmektedir

řGM 'nin uygulanması ve etkinliđi, Niksar Belediyesi tarafından açılacak ve İLBANK tarafından onaylanacak ihale süreci ile seçilecek olan Denetim Danıřmanı tarafından izlenecektir. İzleme ve Deđerlendirme Uzmanı, PUB Ekibini denetleyecek ve izleme ve deđerlendirme Uzmanı, sistemin bu PKP'de belirtilen ilkeler dođrultusunda uygulanıp uygulanmadıđını mekanizmanın etkinliđini izlemek ve deđerlendirmekten sorumlu olacaktır.

İLBANK řGM, İLBANK tarafından görevlendirilecek ve onaylanacak İzleme ve Deđerlendirme (İ&D) Uzmanı tarafından izlenecektir. İzleme ve Deđerlendirme Uzmanı, PUB Ekibini denetleyecek ve izleme ve deđerlendirme Uzmanı, sistemin bu PKP'de belirtilen ilkeler dođrultusunda uygulanıp uygulanmadıđını mekanizmanın etkinliđini izlemek ve deđerlendirmekten sorumlu olacaktır.

İLBANK, řSYP ve PKP'nin uygulanmasında herhangi bir sorun tespit ettiđinde, İLBANK, PUB Ekibini bilgilendirecek ve bu sorunları çözmek için atılacak adımlar konusunda mutabakata varacaktır.

8.2 Paydař Gruplarına Raporlama

PUB Ekibi, topluluklar, yerel makamlar, arazi sahipleri, diđer řirketler, STK'lar, medya, akademik kurumlar ve diđer ilgi gruplarından alınan geri bildirimleri, Projenin yüklenicileri/alt yüklenicileri, ömrü boyunca İLBANK'a etkili bir danıřma ve řikayet giderme mekanizması aracılıđıyla sistematik bir temelde kaydedecek ve raporlayacaktır.. Alınan řikayetlerin izlenmesi, řikayet kaydı (bkz. Ek D) aracılıđıyla yapılacaktır.

PUB Ekibi, gözden geçirecek ve Etik Kurula, Uluslararası İliřkiler Bölüm Bařkanına ve İLBANK Uluslararası İliřkiler Departmanı Genel Müdür Yardımcısına iletilecek olan Denetim Danıřmanına aylık olarak geri bildirim ve řikayetlerin yanı sıra bunların sonuçlarının istatistiksel ve niteliksel bir analizini sađlayacaktır. . Ayrıca, Uluslararası Finans Kuruluřları (IFI'lar) ile yapılan anlaşmalar uyarınca hazırlanan izleme raporlarında (örn. řSİR'ler) ilgili řikayetler ve fiili durumları rapor edilecektir. Raporlar sadece řikayete iliřkin bilgileri gerektiđi kadar içerecek ve řGM'yi kullanan kiřilerin kiřisel bilgileri gizli kalacak ve bu raporlarda asla paylařılmayacaktır.

Paydař katılımı faaliyetlerinin uygulanmasının bir özeti, Niksar Belediyesi'nin resmi web sitesi aracılıđıyla paydař katılımı faaliyetlerinin ve süreçlerinin uygulanmakta olduđunu göstermek amacıyla üç ayda bir halka sunulacaktır (<https://www.niksar.bel.tr/>). Özet, Kiřisel Verilerin Korunması Kanunu uyarınca kiřilerin kimliđinin korunması amacıyla kimlik bilgileri çıkarıldıđktan sonra yayınlanacaktır.

Gerekirse Niksar Belediyesi, sosyal ve çevresel faaliyetleri hayata geçirmek için bir danıřmanla çalışacak. Denetim Danıřmanı, Proje ömrü boyunca PKP ve řSYP belgelerinde belirtilen çevresel ve sosyal konuların uygulanıp uygulanmadıđını takip edecek ve Niksar Belediyesi'ne raporlayacaktır.



This project is co-funded by the European Union, the Republic of Turkey and the World Bank
Bu Proje Avrupa Birliđi, Türkiye Cumhuriyeti ve Dünya Bankası tarafından ortaklařa finanse edilmektedir



This project is co-funded by the European Union, the Republic of Turkey and the World Bank
Bu Proje Avrupa Birliđi, Türkiye Cumhuriyeti ve Dünya Bankası tarafından ortaklařa finanse edilmektedir

ANNEXES



This project is co-funded by the European Union, the Republic of Turkey and the World Bank
Bu Proje Avrupa Birliđi, Türkiye Cumhuriyeti ve Dünya Bankası tarafından ortaklařa finanse edilmektedir

Ek A: Őikayet Formu



Niksar (Tokat) Merkez
İçme suyu Şebeke Projesi

(Group1 DB SCF-II AF)

ŞİKAYET FORMU

Formu Dolduran Kişi:	Tarih:			
Mülakat Gündemi:	Referans Numarası: Niksar Belediyesi-0001			
1. ŞİKAYETÇİ İLE İLGİLİ BİLGİLER				
İsim Soyisim:	Şikayet Nasıl Alınır			
TC Kimlik Numarası:	Telefon <input type="checkbox"/>			
Telefon:	Yüz Yüze <input type="checkbox"/>			
Adres:	Web-site/ E-Mail <input type="checkbox"/>			
E-Mail:	Diğer (Açıklama) <input type="checkbox"/>			
Paydaş Türü				
Kamu Kurumu <input type="checkbox"/>	Projeden Etkilenen Kişiler <input type="checkbox"/>	Özel şirket <input type="checkbox"/>	Ticaret Birliği <input type="checkbox"/>	STK <input type="checkbox"/>
İlgi Grupları <input type="checkbox"/>	Sanayi Dernek <input type="checkbox"/>	İşçiler birliği <input type="checkbox"/>	Medya <input type="checkbox"/>	Üniversite <input type="checkbox"/>
2. ŞİKAYET HAKKINDA AYRINTILI BİLGİ				
Şikayetin Açıklaması:				
Şikayetçi tarafından talep edilen çözüm yöntemi				

Kayıtlı Kişi Adı Soyadı/İmza

Şikayetçi Adı Soyadı/İmzası



This project is co-funded by the European Union, the Republic of Turkey and the World Bank
Bu Proje Avrupa Birliđi, Türkiye Cumhuriyeti ve Dünya Bankası tarafından ortaklaşa finanse edilmektedir

Ek B: Őikayet Kapatma Formu



Niksar (Tokat) Merkez
İçme Suyu Şebekesi Projesi
(Grup1 DB SŞF-II EF)

ŞİKAYET KAPATMA FORMU

Referans No: Niksar Belediyesi-0001

1. DÜZELTİCİ FAALİYETİN BELİRLENMESİ

1	
2	
3	
4	
5	
Sorumlu Departmanlar	

2. ŞİKAYETİN KAPATILMASI

Bu bölüm "Şikayet Kayıt Formu"nda belirtilen şikayetin çözümlenmesi halinde şikayet sahibi tarafından doldurulup imzalanacaktır.

Tarih:	Şikayeti Kapatın Kişinin	Şikayet Sahibinin
...../...../.....	Adı Soyadı / İmzası	Adı Soyadı / İmzası



This project is co-funded by the European Union, the Republic of Turkey and the World Bank
Bu Proje Avrupa Birliđi, Türkiye Cumhuriyeti ve Dünya Bankası tarafından ortaklařa finanse edilmektedir

Ek C: İstiřare Formu



This project is co-funded by the European Union, the Republic of Turkey and the World Bank
Bu Proje Avrupa Birliđi, Türkiye Cumhuriyeti ve Dünya Bankası tarafından ortaklařa finanse edilmektedir

	Niksar (Tokat) Merkez İçme Suyu Şebekesi Projesi (Grup1 DB SŞF-II EF)			
	İSTİŞARE FORMU			
Formu Dolduran Kiři:		Tarih:		
Görüşme Gündemi:		Referans No:		
1. GÖRÜŞME BİLGİSİ				
Ad Soyad:		İletişim Yöntemi		
T.C. Kimlik Numarası:		Telefon / Ücretsiz Hat <input type="checkbox"/>		
Telefon:		Yüz yüze <input type="checkbox"/>		
Adres:		Web sitesi/ E-Posta <input type="checkbox"/>		
E-Posta:		Diđer (Açıklayınız) <input type="checkbox"/>		
Paydař Türü				
Kamu Kuruluşu <input type="checkbox"/>	Projeden Etkilenen Kiři <input type="checkbox"/>	Özel Şirket <input type="checkbox"/>	Ticaret Topluluđu <input type="checkbox"/>	STK <input type="checkbox"/>
İlgili Gruplar <input type="checkbox"/>	Sanayi Topluluđu <input type="checkbox"/>	İşçi Birliđi <input type="checkbox"/>	Medya <input type="checkbox"/>	Üniversite <input type="checkbox"/>
2. GÖRÜŞME DETAYLARI				
Proje ile ilgili sorular:				
Proje endişeleri/geri bildirim:				
Yukarıda ifade edilen görüşlere verilen cevaplar:				



This project is co-funded by the European Union, the Republic of Turkey and the World Bank
Bu Proje Avrupa Birliđi, Türkiye Cumhuriyeti ve Dünya Bankası tarafından ortaklařa finanse edilmektedir

Ek D: Őikayet Kaydı

No	Őikayet Kayıt ol Sayı	Őikayet Nasıl Alınır? (Őikayet Biçim, Toplu Toplantı, Telefon)	Őikayet Düzeyi (Belediye/ Yarar Düzey, Bölge İlBAN K Ofisi, İlBAN Genel Müdürlük Katı)	Tarih i Őikayet Kabul edilmiş	Őikayet Yeri Kabul edilmiş	İsim ile ilgili Alan Kiři Őikayet	Arsa Parsel No (Őikayet arsa ile ilgili ise)	Őikayetçi Bilgileri	Őikayete İlgili Proje Bileřeni	Őikayet Kategorisi (kamulařtırma/ arazi edinimi ilgili, çevresel sorunlar, zararlar yapılar vb.)	Őikayet Özet	Őikayet Durum (açık, kapalı veya beklemede)	Yapılan İşlem	Destekleyici Őikayet Belgeleri Kapanıř (banka dekontu tazminat için, Őikayet kapatma protokolü)



This project is co-funded by the European Union, the Republic of Turkey and the World Bank
Bu Proje Avrupa Birliđi, Türkiye Cumhuriyeti ve Dünya Bankası tarafından ortaklařa finanse edilmektedir

Ek F: Kùltür ve Turizm Bakanlıđı Sivas Kùltür Varlıklarını Koruma Bölge Kurulu Kararı

T.C.
KÙLTÜR VE TURİZM BAKANLIđI
SİVAS KÙLTÜR VARLIKLARINI KORUMA BÖLGE KURULU
KARAR

Toplantı Tarihi ve No : 04.05.2021-347
Karar Tarihi ve No : 04.05.2021-6809
Dosya No : 60.04.410

Toplantı Yeri
ONLINE

Tokat İli, Niksar İlçesi, İsmetpařa Mahallesi'nde, Niksar su temini ve atık su toplama sistemi ile ilgili LOT-2 iři kapsamında kanalizasyon gözöteğalarının 3. Derece arkeolojik sit alanında kalması nedeniyle alt yapı çalıřması için gerekli izinlerin verilmesi itersini içeren Niksar Belediye Başkanlıđının 01.02.2021 tarih ve 410 sayılı yazısı, 25.02.2021 tarih ve 784 sayılı yazısı, ekleri, 09.03.2021 tarih ve 960 sayılı yazısı ve ekleri, alt yapı uygulamalarına yönelik ilgili Müze Müdürlüđe görüşünü içerir Tokat Valiliđi İl Kùltür ve Turizm Müdürlüđü'nün 18.03.2021 tarih ve 1231907 sayılı yazısı, DSİ 7. Bölge Müdürlüđü'nün 29.03.2021 tarih ve 1118306 sayılı yazısı, Sivas Kùltür Varlıklarını Koruma Bölge Kurulu Müdürlüđü uzmanlarının 06.04.2021 tarihli ve 700904 sayılı incelemeye raporu, okundu; dosyasındaki bilgi ve belgeler incelendi.

Yapılan görüşme sonunda; Tokat İli, Niksar İlçesi, İsmetpařa Mahallesi'nde, Niksar su temini ve atık su toplama sistemi ile LOT-2 iři kapsamında ekli paftada işaretli kanalizasyon hattı üzerinde Kurulmanın 10.06.2020 tarih ve 6030 sayılı kararı ile uygun bulunan Geçiş Dönemi Koruma Esasları ve Kullanma Şartları gereğince, ilgili Müze Müdürlüđü'nce sondaj kazıları yapılarak sonucunun Kurulumuzla iletilemesinde sonra talebin deđerlendirilerek ilçeçeğine karar verildi.



Koruma Bölge Kurulu Müdür V.

BAŐKAN
Dr. Öğr. Üyesi Yalçın KAMIŐ
(İmza)

BAŐKAN YARDIMCISI
Sengül GÖZÜKÖÇÜK AYDIN
(İmza)

ÜYE
Prof. Dr. Esad ESEK
(İmza)

ÜYE
Abdalmecid DEMIRKAYNAK
(İmza)

ÜYE
Büyüktin ER
(İmza)

ÜYE
Ferah Yılmaz GÜLSER
(İmza)

TEMSİLCİ ÜYE
Bahattin ÖZTÜRK
Niksar Belediyesi Tems.
(İmza)

TEMSİLCİ ÜYE
Atılğan KAYA
Tokat Müze Müdür V.
(İmza)



This project is co-funded by the European Union, the Republic of Turkey and the World Bank
Bu Proje Avrupa Birliđi, Türkiye Cumhuriyeti ve Dünya Bankası tarafından ortaklaşa finanse edilmektedir

T.C.
KÜLTÜR VE TURİZM BAKANLIđI
SIVAS KÜLTÜR VARLIKLARINI KORUMA BÖLGE KURULU
KARAR

Toplantı Tarihi ve No : 15.12.2020-330
Karar Tarihi ve No : 15.12.2020-6551
Dosya No : 60.04.56-60.04.401

Toplantı Yeri
SIVAS

Tokat İli, Niksar İlçesi, Yusufpaş ve Kılıçarslan Mahalleleri'nde onaylı revize koruma amaçlı imar planı 1. ve 3. Derece arkeolojik sit alanlarında Niksar su temini ve atık su toplama sistemi ile ilgili LOT-2 işi kapsamında içme suyu ve kanalizasyon güzergahlarının kalması nedeniyle alt yapı çalışması için gerekli izinlerin verilmesi hususunu içeren Niksar Belediye Başkanlığının 16.09.2020 tarih ve 2798 sayılı yazısı ile 19.11.2020 tarih ve 3596 sayılı yazısı ve ekleri, alt yapı uygulamalarına yönelik ilgili Müze Müdürlüğü görüşünü içerir Tokat Valiliđi İl Kültür ve Turizm Müdürlüğü'nün 10.11.2020 tarih ve 851821 sayılı yazısı, Sivas Kültür Varlıklarını Koruma Bölge Kurulu Müdürlüğü uzmanlarının 01.07.2020 tarihli ve 258705 sayılı inceleme raporu, talebin Kurulumuz arkeolog üyesinin katılım sağladığı toplantıda değerlendirilmesine ilişkin Kurulumuzun 25.11.2020 tarihli ve 6471 sayılı karar okundu; dosyasındaki bilgi ve belgeler incelendi.

Yapılan görüşme sonunda; Tokat İli, Niksar İlçesi, Yusufpaş ve Kılıçarslan Mahalleleri'nde onaylı koruma amaçlı imar planı 1. ve 3. Derece arkeolojik sit alanlarında Niksar su temini ve atık su toplama sistemi ile ilgili LOT-2 işi kapsamında ekli planda işaretli mevcut yollar üzerinde içme suyu ve kanalizasyon çalışmaları yapılmasının uygun olduğuna, uygulamaların Kurulumuzun 30.07.2013 tarihli ve 1021 sayılı kararı ile uygun bulunan Revizyon Koruma Amaçlı İmar Planı hükümleri gereğince; 1.derece arkeolojik sit alanındaki kazı çalışmalarına iş makinesi kullanılmadan el yordamıyla, 3. Derece arkeolojik sit alanındaki çalışmaların ise lastik tekerlekli hafif tonajlı iş makinesi yardımıyla ilgili müze müdürlüğü uzmanları denetiminde yapılmasına, uygulama sonuçlarının sonra bilgi ve belgeler dahilinde Kurulumuza sunulmasına karar verildi.

BAŞKAN
Dr. Öğr. Üyesi Yalçın KAMIŞ
(İmza)



BAŞKAN YARDIMCISI
Songül GÖZÜKÜÇÜK AYDIN
(İmza)

ÜYE
Prof. Dr. Erdal ESER
(Karşı Oy)

ÜYE
Abdulmecid DEMİRKAYNAK
(İmza)

ÜYE
Büyükmün ER
(İmza)

ÜYE
Öner Faruk ERCİYES
(İmza)

ÜYE
Ferah Yılmaz GÜLSER
(İmza)

TEMSİLCİ ÜYE
Bahattin ÖZTÜRK
Niksar Belediyesi Tems.
(İmza)

TEMSİLCİ ÜYE
Atılğan KAYA
Tokat Müze Müdür V.
(İmza)



This project is co-funded by the European Union, the Republic of Turkey and the World Bank
Bu Proje Avrupa Birliđi, Türkiye Cumhuriyeti ve Dünya Bankası tarafından ortaklařa finanse edilmektedir

Ek G: Muhtar Anketi

SCP II-AF / Group 1



Sosyal Etki Deđerlendirme Çalıřması / TOPLULUK DÜZEYİ ANKETİ / MUHTARLAR

SÜRDÜRÜLEBİLİR ŞEHİRLER PROJESİ (SCP II-AF GROUP 1) SOSYO-EKONOMİK DÜZEY ARAřTIRMASI TOPLULUK DÜZEYİ ANKETİ			
PROJE ADI:			
İL:	İLÇE:	KÖY-MAHALLE:	ANKET NO:

MGS Proje Müřavirlik Mühendislik Tic. Ltd. řti., *Sürdürülebilir Şehirler Projesi (SCP II-AF GROUP 1)* kapsamında Proje'nin olası olumlu ve olumsuz sosyal etkilerini tespit etmek amacı ile etki alanında bulunan yerleřimlere yönelik bir çalıřma sürdürmektedir. Yürütölen çalıřmalar ile Proje'nin olası olumsuz sosyal etkilerini azaltmayı ve olumlu etkilerini güçlendirmeyi hedeflemekteyiz. Sorularınızı yanıtlayacađınız için teřekkürler.

GÖRÜŐME BİLGİSİ	
Görüőülen Ad-Soyad:	
Telefon:	
Adres:	
Unvan:	
Görüőme Tarihi:	
Görüőme Yeri ve Saati	
Görüőme herhangi bir sebepten yarım kaldıysa/iptal olduysa lütfen nedenini belirtiniz.	

Topluluk Düzeyi Soru Formu

Tarih
Sayfa 1 / 5



This project is co-funded by the European Union, the Republic of Turkey and the World Bank
Bu Proje Avrupa Birliđi, Türkiye Cumhuriyeti ve Dünya Bankası tarafından ortaklařa finanse edilmektedir

SCP II-AF / Group 1



Sosyal Etki Deđerlendirme Çalıřması / TOPLULUK DÜZEYİ ANKETİ / MUHTARLAR

BÖLÜM C: KÖY/ MAHALLE DEMOGRAFİK BİLGİLER			
C1. Nüfus, yaş, cinsiyet ve göç bilgileri			
1. Köyün Nüfusu	Yaz		
	Kış		
	Toplam		
2. Hane Sayısı	Dolu		
	Boş		
	Toplam		
3. Son beř yıl içinde yerleřim yeriñizdeki nüfusta bir deđerlik oldu mu	Arttı <input type="checkbox"/>	Azaldı <input type="checkbox"/>	Deđermedi <input type="checkbox"/>
4. Nüfustaki bu artıma, azalma veya sabitliđin bařlıca nedenleri nedir?			
5. Köyde/Mahallede konuşulan farklı bir dil var mı/varsayısı	Var <input type="checkbox"/>		
	Yok <input type="checkbox"/>		
6. Köyde farklı bir menařa mensup hane var mı? Var ise sayı	Var <input type="checkbox"/>		
	Yok <input type="checkbox"/>		
7. Köyde müttecisi (Suniyeli, Iraklı, Afgan, vs..) var mı? Var ise sayı	Var <input type="checkbox"/>		
	Yok <input type="checkbox"/>		
8. Köyünüzün tarihçesi ile ilgili kısaca bilgi verir misiniz?			
C2. Yař Dađılımları (Tabloyu köyde/mahallede yařayan yař gruplarına göre doldurunuz)			
Yař Grupları		Oranı	
1. 0-5 yař arası (okul öncesi)			
2. 6-18 yař arası (okul çađı)			
3. 19-25 yař arası (üniversite çađı)			
4. 26-40 yař arası (genç orta yař)			
5. 40-64 yař arası (orta yař)			
6. 65 yař ve üzeri			

BÖLÜM D: KÖYDEKİ/MAHALLEDEKİ SOSYAL KAYNAKLAR			
D1) Eđitim			
Sosyo-ekonomik Altyapı	Sayı	Köyde/Mahallede yakısa	
		En yakın nerede	En yakın yerin mesafesi
Okul	1. İlkokul		
	2. Ortaokul		
	3. Lise		
a) Okula gitmeyen/gidemeyen çocuk var mı? (ilkokul, ortaokul, lise)			
b) Köyde/mahallede okuda kaç öđretmeniniz var?			
c) Köyün/mahallenin yüzde kaçı okuyuzar?			
d) Okul giriş-çıkıř saatleri nedir?			
D2) Nüfusun Eđitim Seviyesi (Köyde yařayan bireylerin eđitim durumları ile ilgili ařađdaki tabloyu doldurunuz)			
Eđitim durumu	Sayı	Oran (%)	
1. Hiç okula gitmemiř			
2. İlkokul mezunu			
3. Ortaokul mezunu			
4. Lise mezunu			
5. Üniversite mezunu			

Topluluk Düzeyi Soru Formu

Tarih
Sayfa 2 / 5



This project is co-funded by the European Union, the Republic of Turkey and the World Bank
Bu Proje Avrupa Birliđi, Türkiye Cumhuriyeti ve Dünya Bankası tarafından ortaklaşa finanse edilmektedir

SCP II-AF / Group 1



Sosyal Etki Deđerlendirme Çalışması / TOPLULUK DÜZEYİ ANKETİ / MUHTARLAR

BÖLÜM E: KURUMSAL YAPILAR VE ANLAŞMAZLIK ÇÖZÜMLERİ		
E1) Son 5 sene içerisinde aşağıdakilerden kaynaklı çatışmalar yaşandı mı? (Birden fazla cevap verilebilir)	Evet	Hayır
1. Doğal kaynaklarda kesinti (örn. Su, enerji, hammaddede, otlatma alanı)		
2. Toprak		
3. Ekonomik (örn. Çalışma durumu)		
4. Kültürel farklılıklar		
5. Aileler arası anlaşmazlıklar		
6. Diğer (Belirtin).....		
7. Diğer (Belirtin).....		
E2) Anlaşmazlıklar nasıl çözülüyor? (Birden fazla cevap verilebilir)		
1. Yerel yönetimlerin yardımı		
2. Muhtar ve Köy büyükleri		
3. Köy toplantıları		
4. Diğer (Belirtin).....		
5. Diğer (Belirtin).....		
E3) Hala çözülmemiş sorunlar var mı? (Var ise sorunu Belirtin)		

BÖLÜM F: KÖYÜN/MAHALLENİN SOSYO-EKONOMİK DURUMU VE KAYNAKLARI		
F1) Çalışma Durumu ve Ortalama Gelir (Köyünüzün/ Mahallenizin 16-59 yaş aralığı için aşağıda belirtilen iş gruplarına göre çalışma durumu nedir?)		
Gruplar	Yaklaşık Sayı	
1. Maaşlı/düzenli çalışanlar (Sigortalı)		
2. Çiftçilik / Hayvancılık yapıpalar		
3. Kendi işi olan / Esnaf		
4. Öğrenci		
5. İşsiz		
6. Günlük Yevmiyeli		
7. Emekli		
F2) Son 5 sene içinde iş olanakları:		
1. <input type="checkbox"/> Arttı	2. <input type="checkbox"/> Azaldı	3. <input type="checkbox"/> Aynı kaldı
F3) Hane başı ortalama gelir nedir		
TL		
F4) Son 5 sene içinde ortalama gelir		
1. <input type="checkbox"/> Arttı	2. <input type="checkbox"/> Azaldı	3. <input type="checkbox"/> Aynı kaldı
F5) Ekonomik Faaliyetler (Köyünüzde/Mahallenizde en önemli 5 geçim kaynağını önem sırasına göre belirtiniz)		
1.		
2.		
3.		
4.		
5.		
6.		
7.		
F6) Toprak Sahipliđi ve Tarım		
		Alan (dönüm)
1. Köyün/Mahallenin Toplam Toprađı		
2. Mera Alanı		
3. Orman		
4. Hazine		
5. Şahıs		
6. Tapusuz Tarım Arazısı		
F7) Köyde Mahallede Üretilen Ana Ürünler:		
		Alan (dönüm)
Ürünler		
1.		
2.		
3.		
4.		
5.		

Topluluk Düzeyi Soru Formu

Tarih
Sayfa 3 / 6



This project is co-funded by the European Union, the Republic of Turkey and the World Bank
Bu Proje Avrupa Birliđi, Türkiye Cumhuriyeti ve Dünya Bankası tarafından ortaklařa finanse edilmektedir

SCP II-AF / Group 1



Sosyal Etki Deđerlendirme Çalıřması / TOPLULUK DÜZEYİ ANKETİ / MUHTARLAR

6.	
7.	
8.	
9.	
10.	
F8) Köyde/Mahallede Yetiřtirilen Bařlıca Hayvanlar	
Hayvan	Sayı
1.	
2.	
3.	
4.	
5.	
6.	
7.	
8.	

F9) Sosyo-Ekonomik Altyapı ve Hizmetler			
Sosyo-Ekonomik Altyapı	Sayı	Köyde/Mahallede yoksa	
		En yakın nerede?	En yakın yerin uzaklıđı mesafesi
1. Sađlık ocađı			
2. Jandarma/karakol			
3. Kütüphane			
4. Dükkanlar (Bakkal, kasap, fırın vb.)			
5. Postane			
6. Kahvehane			
7. Lokanta			
8. Turistik tesisler (otel, pansiyon, kamp yeri)			
9. Köy odası/Muhtarlık binası			
10. Hastane			
11. Finansal (ör: bankalar, ATM'ler, döviz büroları)			
12. Cami			
13. Kooperatif/Dernek			
14. Minibüs hattı			
15. Tren			
16. Pazarı			
17. Pazar yeri (ve ne zaman kuruluyor?)			
18. Diđer			
F10) Köyde/Mahallede Bulunan Altyapı İmkanları			
	Var	Yok	Kaynak/sistem belirtin
1. Elektrik altyapısı			
2. İçme suyu kaynađı			
3. Kullanım suyu kaynađı			
4. Sulama suyu kaynađı			
5. Kanalizasyon sistemi			
6. Isınma kaynađı			
7. Evsel atık toplama sistemi			
8. Sabit telefon			
9. Mobil telefon			
10. İnternet			
11. Asfalt yol			
12. Diđer			

Topluluk Düzeyi Soru Formu

Tarih
Sayfa 4 / 5



This project is co-funded by the European Union, the Republic of Turkey and the World Bank
Bu Proje Avrupa Birliđi, Türkiye Cumhuriyeti ve Dünya Bankası tarafından ortaklařa finanse edilmektedir

SCP II-AF / Group 1



Sosyal Etki Deđerlendirme Çalıřması / TOPLULUK DÜZEYİ ANKETİ / MUHTARLAR

BÖLÜM G: DOĐAL KAYNAKLAR	
G1) Dođal Türler	
1. Köyünüzdeki/çevrenizdeki araziye gıda veya sađlık amaçlı toplanan bitki, çiçek ve ağaç var mı?	<input type="checkbox"/> Evet <input type="checkbox"/> Hayır <input type="checkbox"/> Fikri yok
2. Bölgenizde özđü bitki ve/veya hayvan türleri var mı?	<input type="checkbox"/> Evet <input type="checkbox"/> Hayır <input type="checkbox"/> Fikri yok

BÖLÜM H: KÖY/MAHALLE SORULARI	
H1) Köy/Mahalle Soruları (řu anda köyünüzde/mahallenizde olan çevresel, sosyal ve ekonomik sorunları belirtin.)	
1. Çevresel Sorunlar (çevre kirliliđi, hayvan ve bitki türlerinin zarar görmesi, toz, gürültü, su yetersizliđi, altyapı yetersizliđi vb.)	
2. Ekonomik Sorunlar (gelir ve istihdam sorunları)	
3. Sosyal Sorunlar (eđitim, sosyal iliřkiler, trafik vb. konularda)	

H2) Hassas Grupların Belirlenmesi				
Hassas Grupların belirlenmesine yönelik sorular	Evet	Hayır	Evetse yaklaşık kaç kiři olduğunu biliyor musunuz?	
			Biliyorum	Bilmiyorum
Köyünüzde yalnızca hayırseverlerin yardımları ile hayatını sürdüren / Çok yoksul kişiler var mı?				
Köyünüz/mahallenizde yaşayan göçebelere / mevsimlik olarak gelip çadırlarda yaşayanlar var mı?				
Köyünüz/mahallenizde hane reisinin çocuk olduđu (anne veya baba vefat etmiş, evin büyük ođlu veya kızının hane reisi olduđu) hane var mı?				
Köyünüz/mahallenizde yaşayan evsizler (ev olmayan, ev dışında yerlerde yaşayan) var mı?				
Köyünüz/mahallenizde hayatını kazanmak için köyünüzden mevsimlik göç eden var mı?				
Köyünüz/mahallenizde zihinsel/ engelli kişiler var mı?				
Köyünüz/mahallenizde bedensel engelli kişiler var mı?				
Köyünüz/mahallenizde hane reisinin kadın olduđu (evin erkeđi vefat etmiş, hasta veya evi terk etmiş) hane var mı?				
Köyünüz/mahallenizde yalnız yaşayan yaşlılar var mı? (70 yaş ve üstü)				

BÖLÜM I: PROJE'NİN ETKİLERİNİN BELİRLENMESİ	
Evet ise nereden bilgi edinildi?	
Projeyle iliřkin bilgiye sahip mısınız?	<input type="checkbox"/> Evet <input type="checkbox"/> Hayır
Köy/mahalle sakinleri projeden haberdar mı? Haberdar ise genel olarak görüşleri ne yönde?	
<input type="checkbox"/> Bilgi yok <input type="checkbox"/> Olumlu <input type="checkbox"/> Olumsuz <input type="checkbox"/> Fikri yok	
Proje ile ilgili gelişmelerden nasıl haberdar olmak istersiniz?	
<input type="checkbox"/> Telefon <input type="checkbox"/> E-posta <input type="checkbox"/> Broşür/bilgi notu mektup <input type="checkbox"/> Yüzyüze görüşme <input type="checkbox"/> Mesaj <input type="checkbox"/> Bilgilendirilmek istemiyor	
Projenin inřaat aşamasında köyünüz/mahalleniz üzerinde ne gibi olumsuz etkiler beklemektirsiniz? Projenin işletmeye geçmesiyle birlikte bu olumsuz etkilerde bir artış bekliyor musunuz?	
<input type="checkbox"/> Olumsuz etki beklenmiyor <input type="checkbox"/> çevresel etkiler <input type="checkbox"/> ekonomik etkiler <input type="checkbox"/> sosyal etkiler <input type="checkbox"/> kültürel etkiler	
Belirtiniz.	

Topluluk Düzeyi Soru Formu

Tarih
Sayfa 5 / 6



This project is co-funded by the European Union, the Republic of Turkey and the World Bank
Bu Proje Avrupa Birliđi, Türkiye Cumhuriyeti ve Dünya Bankası tarafından ortaklařa finanse edilmektedir

SCP II-AF / Group 1



Sosyal Etki Deđerlendirme Çalıřması / TOPLULUK DÜZEYİ ANKETİ / MUHTARLAR

BÖLÜM I: PROJENİN ETKİLERİNİN BELİRLENMESİ			
Projenin inřaat ařamasında köyünüz/mahalleniz üzerindeki olumlu etkileri neler olacađını düşünöyorsunuz? İřletme dönemi ne geçli mesi ile birlikte bu olumlu etkilerde bir artış yaşanacak mı?			
<input type="checkbox"/> Olumlu etki beklenmiyor <input type="checkbox"/> çevresel etkiler <input type="checkbox"/> ekonomik etkiler <input type="checkbox"/> sosyal etkiler <input type="checkbox"/> kültürel etkiler			
Belirtiniz.			
Proje sahasında yabancı işçi (yerel olmayan) istihdam edilmesi konusunda ne düşünöyorsunuz?			
Proje inřaatında çalıřacak işçilerin bölgede nasıl bir etkisi olacađını düşünöyorsunuz?			
Arazi kayıplarının geçim kaynađını nasıl etkilemesini bekliyorsunuz?			
Yol kullanımından kaynaklanan ne gibi etkiler olmasını beklemektesiniz?			
Köyünüzde başka yatırım projesi bulunmakta mı?			
Köyünüzde/Mahallenizde son zamanlarda gerçektemiş bir arazi satışı oldu mu?			
Evet ise ařađıdaki tabloyu doldurunuz ()		Hayır ()	
Arazinin Büyüklüđü (dönüm)	Arazinin Cinsi	Dönüm Fiyatı (TL) (Kamulařtırma dıřında yapılan özel satışlarla ilgili bilgi)	Satış Fiyatı (TL)

Topluluk Düzeyi Soru Formu

Tarih
Sayfa 5 / 5



This project is co-funded by the European Union, the Republic of Turkey and the World Bank
Bu Proje Avrupa Birliđi, Türkiye Cumhuriyeti ve Dünya Bankası tarafından ortaklařa finanse edilmektedir

Ek H: ÇED Muafiyet Mektubu



Sayı : 50227149/220-03
Konu: ÇED Görüşü

T.C.
TOKAT VALİLİĐİ
Çevre ve Şehircilik İl Müdürlüğü



DAĞITIM YERLERİNE

İlgi : 30.01.2017 tarihli ve ÇED-058 sayılı Almer Çevre Denetim Müş. Müh. İş Sağ. Güv. Proje Tic. Ltd.Şti.'nin yazısı.
(e-ÇED sistemi 09.02.2017 tarihli ve E-201728 sayılı-69080 Referans No'lu Başvuru)

İlgi 'de kayıtlı dilekçe ile, Avrupa Komisyonu tarafından Avrupa Birliğine Katılım Öncesi Mali Yardım Programı(IPA) altında eş finansmanı sağlanan ve Çevre ve Şehircilik Bakanlığı tarafından yürütölen "Entegre Su Proje Projelerinin Hazırlanması İçin Teknik Yardım Projesi Lot:2" kapsamında yer alan Tokat İli,Niksar ilçesinde bir atıksu arıtma tesisi yapımı ile, içme suyu temin sisteminde gelir getirmeyen su miktarının azaltılması için içme suyu dağıtım şebekesi ve depoların inşaatı ile atıksu ana kolektörlerinin yenileme inşaatlarının yapımının planlandığı belirtilmiştir.

Ayrıca ilgi dilekçe'de Niksar Belediye Başkanlığı tarafından "Atıksu Arıtma Tesisi" projesi için 15.01.2016 tarihli ve 50227149/220.02/E.20167-234 sayılı yazı ile ÇED Gerekli Değildir katarının alındığı belirtilmiş olup, söz konusu proje kapsamında yapılması planlanan diğer atıksu arıtma tesisi altyapı ve içme suyu yapılarının 25/11/2014 tarih ve 29186 sayılı Resmî Gazete' de yayınlanarak yürürlüğe giren ÇED Yönetmeliđi kapsamında değerlendirilmesi talep edilmiştir.

İlgi dilekçe ve eklerinin incelenmesi üzerine, Niksar Belediyesi atıksu arıtma tesisi altyapı ve içme suyu yapılarının inşaatı projesi kapsamında atıksu toplama sisteminde 17.376 m atıksu yan toplayıcıları,2.099 m terfi hattı ve 2 adet terfi merkezi inşaatı; içme suyu toplama sisteminde ise Keleşte (Şehir)Suyu kaynağı için 50 m3 kaptaj yapısı ve 335 m boru yenileme ile Sulugöl kaptaj kaynağında 50 m3 kaptaj yapısı inşaatı yapılacağı, içme suyu isale hatları için 45.208 m çaplı ve 8.549 m terfili isale hattının muslak ve vantuzlarının yapımı,5 adet depo yapımı ve yaklaşık 11.142 m depolar arası iletim hattı ile 243.660 m içme suyu dağıtım sisteminin yapımının söz konusu olacağı anlaşılmıştır.

Yukarıda bahsi geçen ve detayları ilgi dilekçe ekinde sunulan projenin değerlendirilmesi neticesinde; Niksar Belediyesi tarafından Tokat İli, Niksar İlçesinde yapılması planlanan "Atıksu Yan Toplayıcıları, Terfi Hatları ve Terfi Merkezi; içme suyu kaynaklarında ise kaptaj yapısı ve boru yenileme ile içme suyu depoları, iletim hatları ve içme suyu dağıtım sistemi yapımı" projesi, 25/11/2014 tarih ve 29186 sayılı Resmî Gazete' de yayınlanarak yürürlüğe giren ÇED Yönetmeliđi Listelerinde yer almadığından kapsam dışı olarak değerlendirilmiştir.

Ancak, planlanan yatırım ile ilgili olarak, 2872 sayılı Çevre Kanunu ile 5491 sayılı Çevre Kanununda Değışiklik Yapılmasına Dair Kanuna İstinaden Çıkarılan Yönetmeliklerin ilgili hükümlerine uyulması ve diğer mevzuat çerçevesinde öngörölen gerekli izinlerin alınması, proje ile ilgili deđişiklik yapılmasının planlanması halinde Valiliğimiziz(Çevre ve Şehircilik Müdürlüğü) başvuru yapması, ekolojik dengenin bozulmamasına, çevrenin korunmasına ve geliştirilmesine yönelik tedbirlere riayet edilmesi gerekmektedir. Bilgilerinizi ve gereğini rica ederim.

Ali YILMAZ
Vali a.
Çevre ve Şehircilik İl Müdürü

DAĞITIM:

Geređi:

-Niksar Belediye Başkanlığı/TOKAT

Bilgi:

- Almer Çevre Denetim Müş. Müh. İş Sağ. Güv. Proje Tic. Ltd.Şti.
(Cevizdere Mah.1229 Sk.No:4C Çankaya/ANKARA)

Adres: Çevre ve Şehircilik İl Müdürlüğü Valilik Komagı 2.Kat TOKAT
Telefon : 0 (356) 214 31 39 -0 (356) 214 16 62
Faks : 0 (356) 214 11 05 e-posta : tokat@csb.gov.tr

Bilgi için: H.M.DUYUM
Çevre Mühendisi
Dahili:338

Bu belge 5070 sayılı elektronik imza kanununa göre güvenli elektronik imza ile imzalanmıştır.

Evrak tayıdına <http://evrak.dugunulsa.mah.gov.tr/adreslerya> Belge Num.:50227149-220.03-E.913 ve Barkod Num.:9709358 bilgileriyle eriřebilirsiniz.



This project is co-funded by the European Union, the Republic of Turkey and the World Bank
Bu Proje Avrupa Birliği, Türkiye Cumhuriyeti ve Dünya Bankası tarafından ortaklaşa finanse edilmektedir

Ek I: Yerel ve Ulusal Gazeteler ile Niksar Belediyesi Web Sitesinde Yapılan PİT Duyuruların

Bölgesel Haberler

4

Anayurt

Cumartesi

14 OCAK 2023



Belediye Çocuk Tiyatrosu'ndan yeni oyun

KARŞEHİR (Anayurt) - Karşehir Belediyesi Çocuk Tiyatrosu, 20 Ocak 2023 Cuma günü saat 19.00'da Neşet Ertaş Kültür Sanat Merkezi'nde, Cihan Bakır tarafından yazılan "Maviş'in Rüyası" adlı oyunu sahneleyecek.

Belediye Başkanı Selahattin Ekiçioğlu, görevde olduklarından bu yana Karşehir'in kültür sanat alanındaki gelişimi noktasında birçok projeyi hayata geçtiklerini ifade etti. Başkan Ekiçioğlu, "Yavaş yavaş her kimin insanın tarafı insanın tarafı. Bir evesi olanlar e çocuk den tiyat devan e Kipe su da bel oyunlar maye de num başlıklarla o laştıruyor Bu ka Çocuk T 2023 Cui Ertaş Kü han Bakır iş'in Rilek. Tüm izlemeye Ücreti "Maviş'in Rü yerine Ne kezi, Aile ye Genç ülaşılabi

DUYURU
Halkın Katılımı Toplantısı

Sürdürülebilir Şehirler Projesi 2 Ek Finansmanı kapsamında Dünya Bankası tarafından finanse edilerek İlbank A.Ş. aracılığıyla yürütülecek olan "Niksar (Tokat) Merkez İçme Suyu Şebekesi" projesinin Niksar Belediyesi tarafından yapılması ve işletilmesi planlanmaktadır. Söz konusu proje için aşağıda belirtilen tarih ve saatte faaliyete ilişkin Halkı bilgilendirmek, görüş ve önerilerini almak için "Halkın Katılımı Toplantısı" yapılacaktır.

Halkımıza saygı ile duyurulur.

TOPLANTI

Toplantı Yeri : Niksar Belediyesi İş Merkezi, Düğün & Toplantı Salonu
Toplantı Yerinin Adresi : Orta Çarşı, Fatih Sultan Mehmet Cd. No:73 Niksar/TOKAT
Toplantı Tarihi : 23.01.2023
Toplantı Saati : 14:00

PROJE SAHİBİ : Niksar Belediyesi
Tel : 0356 527 81 51
Faks : 0356 527 63 70

ÇSYP & SEP RAPORLARINI HAZIRLAYAN KURULUŞ : MGS Proje Müşavirlik Mühendislik Ticaret Ltd. Şti.
Tel : +90 (312) 479 84 00 (pbx)
Faks : +90 (312) 479 84 99
Web : www.mgsmuhendislik.com
e-posta : mgs@mgsmuhendislik.com

Resmî İlanlar www.ilan.gov.tr/de (BASIN 1766365)

Esen S

ÇANKIRI (Anayurt) - Çankırı Belediyesi Başkanı İsmail Hakkı Esen, Çankırı Belediyesi'nde 657'ye tabi çalışan memurların Sosyal Denge Sözleşmesi'ni imzaladı. Sözleşme ile memurların sosyal denge ödeneği 2 bin 200 TL'ye yükseldi. 1 Ocak 2023 ile 31 Aralık 2023 tarihleri arasında yürürlükte olacak sözleşme kapsamında memurlara Kurban ve Ramazan Bayramlarında ise belirlenen tutarın iki katı kadar ödeme yapılacaktır.

Belediye Sosyal Tesis'te gerçekleştirilen imza töreninde Türk Yerel Hizmet-Sen Çankırı Şube Başkanı Erol Selci ve yönetim kurulu üyeleri ile bir araya gelen Başkan Esen, tüm çalışanlarını maddi ve manevi haklarını korumayı arzuladıklarını söyleyerek sosyal denge tazminat tutarını imkânların ölçüsünde, olabilecek en üst limite belirlemeye çalıştıklarını kaydetti. Dini bayramlarda bu tutarın memurlara 4 bin 400 TL olarak yansıtacağını belirten Esen, ekonomideki zorlayıcı koşulların devam etmesi nedeniyle ödeneğin artırılarak en iyi verdikleri tutarı iki katına çıkardıklarını söyledi.

Türk Yerel Hizmet-Sen Çankırı Şube Başkanı Selci ise sözleşmeden faydalanmış tüm Belediye çalışanlarına hayırlı olmasını diledi.

Büyükkılıç'a çiftçilerden teşekkür

Kayseri Ziraat Odaları İl Koordinasyon Kurulu Başkanı Güneş, Başkan Büyükkılıç'a, Kayseri çiftçisine verdiği hizmetlerden ve katkılardan dolayı plaket takdiminde bulunarak teşekkür etti.

KAYSERİ (Anayurt) - Büyükşehir Belediye Başkanı Dr. Memduh Büyükkılıç, Kayseri Ziraat Odaları İl Koordinasyon Kurulu Başkanı Abdülkadir Güneş ve muhtarları kabul etti. Başkan Büyükkılıç, çiftçinin her zaman yanında yer almayı devam edeceklerini söylerken, teşekkür plaketini takdim eden Güneş de "Büyükşehir Belediye Başkanlığının yanında, şehrin Memduh ağabeyi, Memduh ağabeyimizsiniz" dedi.



Büyükşehir Belediye Başkanlık Toplantısı Salonu'nda gerçekleştirilen toplantıya, Kayseri Ziraat Odaları İl Koordinasyon Kurulu Başkanı Güneş'in yanı sıra Kocasinan Çiftçi Malları Koruma Başkanı Bahri Zengin, Kalkancı Muhtarı Hacı Saygı, Hışek Muhtarı Hasan Özkök, Akın Muhtarı Ethem Arslan, Hasancı Muhtarı Kemalettin Danacı, Yazır Muhtarı Hacı Mehmet Kılıç, Ebiç Muhtarı Ebu Bekir Dursun, Karajeliri hayata geçireceklerini belirterek, hem ağabey mantığında hem de kursal kesine yapılan hizmetler bağlamında bir belediyeçilik anlayışı gerçekleştirdiklerini söyledi. Hizmetlerin devam edeceğini vurgulayan Büyükşehir, "Elbette 2023'te de inşallah bütçemizi çerçevesinde yine sizlere destek olmaya, yine sizlerle

mızın talimatlarıyla, Tarım ve Hayvancılık Bakanlığımızın özellikle gayretleriyle de iş birliği içerisinde çalışıyoruz" şeklinde konuştu.

"SİZİ MAHCUP ETMEYİZ" Üretim ve üretene destek olmanın önemi işaret eden Büyükşehir Belediye Başkanı Dr. Memduh Büyükkılıç, "Pandemi sürecinde de ki kendi kendine yeten şehir, kendine yeten ülke olmak, olmamızdır. Bu manada biz de bu alanda nasıl bir destek ile üretene ve değerlendiren, işi sağlayan, katma değer sağladığımızın yanında yer almamızdır. Bu manada biz de bu alanda nasıl bir destek ile üretene ve değerlendiren, işi sağlayan, katma değer sağladığımızın yanında yer almamızdır."

zın hesabını yapıp, yapıyoruz, yapıyoruz inşallah. Ona yönelik programımız da hazır, projelerimiz de hazır. Yine Tarım İl Müdürlüğü ile odalarımızla işbirliği ederek yol açacağız. Sizi mahcup etmeyez inşallah" ifadelerini kullandı.

"ÜRETEN OLSUN, ÜLKEMİZE KATKIDA BULUNSUN" Başkan Büyükkılıç, özellikle tarıma ve çiftçilere yapılan hizmetlere dikkat ederek, şunları söyledi:

"Bu dönemdeki kadar tarıma, ilçelere, çiftçilere hiçbir dönem imkân sağlanmamıştır. Bunu da buradan paylaşıyoruz. Bunu daha da arttırmamız daha da geliştirilmeye doğrudur. Çünkü insanlarımızın Kayseri'de yüzde 80'e yakın nüfusunu merkezde yoğunlaşması üretene değil, tüketene olumsuz etkiler. Üretim ve inşallah üretirebileceğimize ve insanlığa katkıda bulunun."

Ziyaretlerinden dolayı Güneş'e, çiftçi koruma malları başkannına ve muhtarlarına teşekkür eden Büyükşehir, "Sağ olun var olun, iyi ki varsınız" dedi.

başarıyla tamamladı

Yağ duyacakları konularda eğitim aldılar. Eğitimleri başarıyla tamamlayan kursiyerler katılmı belgelerini aldılar. Kursun kendileri için çok faydalı geçtiğini belirten kursiyerler, Büyükşehir Belediyesi ve çalışanlarına bu tür eğitimler düzenledikleri için teşekkür ederek evde tamir işlerini kendilerinin yapabileceklerini ifade ettiler.



Büyükşehir Belediyesi final haftasında öğrencileri yalnız bırakmadı

NEVŞEHİR (Anayurt) - Nevşehir Belediyesi, 2022-2023 Eğitim Yılı Güz Dönemi Final Haftası nedeniyle öğrencilere ve öğretmenlere yönelik eğitim faaliyetleri kapsamında Nevşehir Eğitim Merkezi'nde gerçekleştirilen kursa katılanlara, lamba, siyora tamiri, avize takma, sehpa tamiri ve montaj, çerçeve takma, nusluk tamiri gibi eğitimler verildi.

Hoca Ahmed Yesevi Kütüphanesi'nde güz dönemi yarıyıl final sınavlarına hazırlanan öğrenciler için açılan ikram standı bugün son kez kurulacak. İlk olarak 3 Ocak 2023 tarihinde açılan stand içerisinde her gün belediye görevlilerince öğrencilere meyve, nohut-pilav, çorba, bisküvi, çikolata, meyve suyu ve kahve ikramlarında bulunuldu. Final sınavlarının bitimine belediye görevlilerince yapılan ikramları memnuniyetle karşılayan öğrenciler Belediye Başkanı Dr. Memduh Saygı'nı teşekkür etti.

45 ayda altyapıda devrim niteliğinde çalışmalar yapıldı

AKSARAY (Anayurt) - Aksaray Belediyesi Başkanı Dr. Evren Dinçer görüşe geldiği 3,5 yıllık aşkın görev süresi içerisinde 180 kilometre içme suyu şebekesi hattı, 80 kilometre asbest boru değişimi, 39 kilometre kanalizasyon hattı ve 20 kilometre yağmur suyu hattının yaptırımını gerçekleştirdi.

Belediye Başkanı Evren Dinçer, şehrin tarihinde en kapsamlı altyapı yatırımlarını hayata geçirdi. Altyapı çalışmalarını yapan bölgelerde en az 50 yıl altyapı sorunu olmaması öngörülmüştür.

Belediye Başkanı Dinçer, görevde olduğunda Aksaray genelindeki sağlığını asbest boruların yenilenmesi için kolları sıvadı, aynı zamanda yağmur suyu, kanalizasyon ve içme suyu hattı çalışmaları ile şehrin 30 yıllık altyapı sorununu çözüme kavuşturmak için çalışmalar yürüttü. Altyapı çalışmaları kapsamında öncelikli olarak şehrin içme suyu şebekesi hattında yer alan halk sağlığını tehdit eden ömrünü tamamlamış asbest borularla ilgili geniş kapsamlı bir eylem planı hazırlandı.

5 yıllık plan dahilinde şehrin 39 kilometrelik sistemindeki 108 kilometrelik asbestli boru hattının yüzde 85 oranında 2022 yılı sonunda tamamlandı. Asbest boru değişimi ile içme suyunun kalitesi artırıldığı gibi kayıp kaçakların da önüne geçildi. Yapılan çalışmalarla vatandaşlar için büyük bir fayda sağlandı.

İç Anadolu Bölgesi'nde en fazla nüfus artışı oranını gösteren Aksaray'ın yer aldığı bölgede buna bağlı olarak yeni kanalizasyon yatırımları ve bunların genişletilmesi, iyileştirilmesi veya yenilenmesi ihtiyaç duyuluyor. Bu sebeple Aksaray Belediyesi son 3,5 yılda 39 kilometrelik yeni kanalizasyon hattının yaptırımını gerçekleştirdi.

DUYURU

Halkın Katılımı Toplantısı

Sürdürülebilir Şehirler Projesi 2 Ek Finansmanı kapsamında Dünya Bankası tarafından finanse edilerek İlbank A.Ş. aracılığıyla yürütülecek olan "Niksar (Tokat) Merkez İçme Suyu Şebekesi" projesinin Niksar Belediyesi tarafından yapılması ve işletilmesi planlanmaktadır. Söz konusu proje için aşağıda belirtilen tarih ve saatte faaliyete ilişkin Halkı bilgilendirmek, görüş ve önerilerini almak için "Halkın Katılımı Toplantısı" yapılacaktır.

Halkımıza saygı ile duyurulur.

TOPLANTI

Toplantı Yeri : Niksar Belediyesi İş Merkezi, Düğün & Toplantı Salonu
Toplantı Yerinin Adresi : Orta Çarşı, Fatih Sultan Mehmet Cd. No:73 Niksar/TOKAT
Toplantı Tarihi : 23.01.2023
Toplantı Saati : 14:00

PROJE SAHİBİ : Niksar Belediyesi
Tel : 0356 527 81 51
Faks : 0356 527 63 70

ÇSYP & SEP RAPORLARINI HAZIRLAYAN KURULUŞ : MGS Proje Müşavirlik Mühendislik Ticaret Ltd. Şti.
Tel : +90 (312) 479 84 00 (pbx)
Faks : +90 (312) 479 84 99
Web : www.mgsmuhendislik.com
e-posta : mgs@mgsmuhendislik.com

Resmî İlanlar www.ilan.gov.tr/de (BASIN 1766365)





This project is co-funded by the European Union, the Republic of Turkey and the World Bank
Bu Proje Avrupa Birliği, Türkiye Cumhuriyeti ve Dünya Bankası tarafından ortaklaşa finanse edilmektedir

CANIK

14 OCAK 2023

5

BAŞKAN EROĞLU: "GÜMENEK MİLLET BAHÇESİNDE, ÇALIŞMALAR SÜRATLE DEVAM EDİYOR"

Gümenek'te yapımı devam eden Gümenek Millet Bahçesi'nde incelemelerde bulunan Tokat Belediye Başkanı Eyüp Eroğlu çalışmaların süratle ilerlediğini ve Eylül ayına kadar tamamlanmasının hedeflendiği söyledi.

Gümenek'te yapımı devam eden Gümenek Millet Bahçesi'nde incelemelerde bulunan Tokat Belediye Başkanı Eyüp Eroğlu çalışmaların süratle

dikkat çeken Belediye Başkanı Eyüp Eroğlu " İnaniyorum ki, burası bölgenin en güzel Millet Bahçelerinden biri olacak. Bu iddiamızı proje

hedefliyoruz. Gümenek bölgesinin güzel bir projeye millet bahçesine dönüştürüldüğünü ifade eden Başkan Eroğlu " Şu ana kadar çalışmaların yüzde yirmi kadar bölümünün tamamlandığını görüyoruz. Yapıların tamamlanmasının ardından havaların da ısınmasıyla birlikte peyzaj çalışmaları da hızlı bir şekilde bitirilerek bu yılın Eylül ayına yetiştirilmesini hedefliyoruz" dedi.

Proje içerisinde çok çeşitli dinlenme ve spor alanlarını barındırıyor 180 bin metrekarelik çok geniş bir alanda projenin hayata geçirildiğini söyleyen Eroğlu " Millet bahçemizin içerisinde Millet Kiraathanesi, kütüphane, seyir terasları gibi yapılar bulunuyor. Buranın belli bir bölümünde piknik yapılabilecek. İçerisinde çocuk oyun alanları, yürüyüş ve bisiklet yolları,

fitnes alanları, tenis kortu, futbol, basketbol ve voleybol sahaları yer alacak. Çim tepeler, sezonglu dinlenme alanları ve pişirme alanları da proje içerisinde yer alıyor. Ayrıca festivallerin, konserlerin yapılacağı geniş bir etkinlik alanı projenin ana unsurları içerisinde yer alacak. Buraya gelen vatandaşlarımız otopark sıkıntısı çekmeyecek. 254 araçlık bir otopark da vatandaşlarımızın hizmetinde olacak" dedi.

Ağaçları koruduk, dikilen yeni ağaçlarla, Gümenek daha yeşil olacak Belediye Başkanı Eyüp Eroğlu proje çalışmalarını başlandıktan sonra doğaya zarar verilmediğine dikkat çekti. Eroğlu " Burada yapılan çalışmalarda sadece artık iyice kurumuş, yıkılmış ve yıkılma tehlikesi olan ağaçlar yok. Onların dışında bütün ağaçlar hassasiyetle muhafaza



edildi. Sadece bununla sınırlı kalmayacağını, çalışmalar sırasında millet bahçesine 1936 yeni ağaç ve 63 bin 611 adet de çalı

tipi ağaçlar buraya dikilerek alanın daha yeşil bir görünüme kavuşturulacağını hemşerilerimizle paylaşmak isterim" dedi. Millet Bahçesi sözünün Cumhurbaşkanı Recep Tayyip Erdoğan tarafından verildiğini ifade eden

hemşerilerimiz adına teşekkürlerini sunuyorum. Bakanlığımıza, TOKİ yetkililerine, yüklenici firmaya ve belediye çalışanlarımıza özveriyle çalışmaları için teşekkür ediyorum" diye konuştu.



GÜLHAN ORAKÇI

MUSTAFA ARSLAN: TEK AMAÇ İÇİN BİZ VARIZ

AK Parti Tokat Milletvekili ve TBMM Adalet Komisyon Üyesi Mustafa Arslan TOKİ Başkanı Ömer Bulut ile bir araya geldi.

AK Parti Tokat Milletvekili ve TBMM Adalet Komisyon Üyesi Mustafa Arslan TOKİ Başkanı Ömer Bulut ile bir araya geldi. Ak Parti Tokat Milletvekili Mustafa Arslan TOKİ Başkanı Ömer Bulut ile bir araya geldi. Sosyal Konut Projesi kapsamında Tokat'ta yapılacak olan 1500 konut konusunda talepleri ileten Mustafa Arslan "Halka hizmet bir bayrak yarışdır. Bu yarış, daha iyi, en iyi hizmet etme yarışdır. Bu hizmet yarışında biz de varız. Bir olduk mu biz olan, biz olalı bir olan millet için biz varız. Tek sevda, tek amaç, tek hedef için biz varız. Büyük millet ve büyük güçle, daha güzel bir Türkiye için, yarınlarımız, çocuklarımız için biz varız. Şehir demek için, İnsan demek için, kültürel ve sosyal bir yapı için, estetik duyarlılığa sahip bir kent için, bir ve beraberce yönetmek, biz olmak için biz varız. Ülkemizin hedeflerine memleketimizi de taşımak için çalışıyoruz" dedi.

SİYASİ HAYATIMIZ MİLLETE HİZMET ETME RUHU İLE BAŞLADI Mustafa Arslan "Biz siyasete her zaman Hakkın ve haklının yanında var olduk. Bu millete sevdalı olmayan, halka hizmeti ibadet aşkıyla yapamayanlar bunu anlayamaz. Hamdolsun Türkiye; tüm engellemelere rağmen her zaman bu makul çizgide vazgeçmedi. Bu siyasi kadrolar ki; Milletimizi büyük oyunlardan ve sömürülerden kurtarmayı başardı. Biz hep bu kadroların içinde var olduk. Bugün, AK Partide muhalif olanların içinde buldukları en büyük çıkamaz; kadro çıkamazdır. Ne liyakatli adayları, ne de ehil kadroları var. Çünkü onlar siyasi bir iş ve meslek olarak yapmaktadırlar.

Çünkü onlar halktan kopuk elitist bir anlayışla siyaset yapmaktadırlar. İşte bu yüzden AK Parti bugün, muhaliflerini kışkırtarak kadrolarıyla adeta tarih yazmaktadır. Bu kadrolar

eden bir seçim sürecine girmiş bulunmaktadır. Bu süreç artık bir hak-batıl savaşına dönmüş, ülkenin, milletimizin geleceği için bir dönüm noktası sıfatı kazanmıştır. AK Parti; liderimiz, Genel Başkanımız, Cumhurbaşkanımız R. Tayyip Erdoğan önderliğinde, son 21 yılda tarihe mal olacak hizmetler yapmıştır. Kuşkusuz Milletimiz de bu yapıları her seçimde takdir ederek sandıkta tescil etmiştir. Türkiye'de Recep Tayyip Erdoğan'ın önderliğinde başlayan millete hizmet anlayışı, AK Parti ile birlikte artık bir standart haline gelmiştir. Bundan dolayıdır ki AK parti; bu hizmet yarışında alternatifleri de yine kendi içinden çıkarmaktadır. Çünkü AK

Parti köklü bir siyasi geleneği Türkiye gerçekleriyle buluşturmayı başarmış ve 40 yıldır ilmek ilmek yetişen, nerede bir haksızlık görse sağına soluna bakmaksızın ben varım diyebilen hakkı tutup kaldıran kadrolara, milletine hizmet etme fırsatı vermiştir. Bizim siyasi hayatımız da, burada, Milletimize hizmet etme ruhu ile başladı. Biz'i yetiştiren siyasi aklı; öncelikle bize özgüven verdi. Evet, İnancın son üstününü dedi. Bu inancın verdiği güçle Millet'in huzuru ve refahı için çalışmaya var mısın dedi? Ve Biz de varız dedik. Çünkü Bu Millet'in vicdanında biz hep vardık. Cumhurbaşkanımız "biz, aslında büyük bir çınarın dallarıyız. Bu büyük çınarın kökü aynı topraklardır, dalları da aynı gök kubbenin altındadır." Biz aynı ocaktan geldik. Aynı havayı soluyorak, aynı siyasi hedefleri temel alarak yetiştik" dedi.



MEHMET DEVECİ

DUYURU

Halkın Katılımı Toplantısı

Sürdürülebilir Şehirler Projesi 2 Ek Finansmanı kapsamında Dünya Bankası tarafından finanse edilerek İlbank A.Ş. aracılığıyla yürütülecek olan "Niksar (Tokat) Merkez İçme Suyu Şebekesi" projesinin Niksar Belediyesi tarafından yapılması ve işletilmesi planlanmaktadır. Söz konusu proje için aşağıda belirtilen tarih ve saatte faaliyetle ilgili Halkı Bilgilendirmek, görüş ve önerilerini almak için "Halkın Katılımı Toplantısı" yapılacaktır. Halkımıza saygı ile duyurulur.

TOPLANTI
Toplantı Yeri : Niksar Belediyesi İş Merkezi, Düşün & Toplantı Salonu
Toplantı Yerinin Adresi: Orta Çarşı, Fatih Sultan Mehmet Cd. No:73 Niksar/TOKAT
Toplantı Tarihi : 23.01.2023
Toplantı Saati : 14:00

PROJE SAHİBİ
Niksar Belediyesi
Tel : 0356 527 81 51
Faks : 0356 527 63 70

ÇSYP & SEP RAPORLARINI HAZIRLAYAN KURULUŞ
MGS Proje Müşavirlik Mühendislik Ticaret Ltd. Şti.
Tel : +90 (312) 479 84 00 (pbx)
Faks : +90 (312) 479 84 99
Web : www.mgsmuhendislik.com
e-posta : mgs@mgs mühendislik.com

Resmi İlanlar www.ilan.gov.tr/de Basın İlan No:1766385

DANIŞMENDLİLER TARAFIYI GRUBU'NDAN BİLGİN'E ZİYARET

Danışmendliler Tarafıy Grubu yönetim kurulu Yeşil Niksar ve Yörenin Sesi Canik Gazetelerini ziyaret etti.

Danışmendliler Tarafıy Grubu yönetim kurulu Yeşil Niksar ve Yörenin Sesi Canik Gazetelerini ziyaret etti. Danışmendliler Tarafıy Grubu başkanı Yörenin Sesi Canik Gazeteleri imtiyaz Tribün İderleri Uğur Trabzon, Tuncay Biçer, sahibi Cemalettin

Bilgin'i ziyaret ettiler. Karşılıklı sohbet

Niksar Belediye Spor'un her zaman



hasasında geçen ziyarette, tarafıy grubunun çalışmaları ve Niksar Belediye Spor'un ligdeki son durumu ile ilgili tarafıy gruplarıyla değerlendirme ve bilgi alışverişinde bulunan Cemalettin Bilgin,

yanında ve destekçisi olacakları belirterek, başarılar diledi. Ziyaret sonunda tarafıy grubu temsilcileri Cemalettin Bilgin'e Niksar Belediye Spor'a ait olan atkıyı takdim etti. SEVGİ ÇETİN



This project is co-funded by the European Union, the Republic of Turkey and the World Bank
Bu Proje Avrupa Birliđi, Türkiye Cumhuriyeti ve Dünya Bankası tarafından ortaklařa finanse edilmektedir

BAŐKAN - KURUMSAL - NIKSAR - FAALİYETLER - GÜNCEL - HİZMETLER - İLETİŐİM - ONLINE ÖDEME

→ Müdürlükler
→ Meclis Kararları
→ Haberler
→ Duyurular
→ İhaleler
→ Fotoğraflar
→ Bize UlaŐın
→ Bilgi Edinme
→ Etkinlikler

İçme Suyu Projesi Halkın Katılımı Toplantısı

DUYURU
Halkın Katılımı Toplantısı

Sürdürülebilir Şehirler Projesi 2. Ek Finansmanı kapsamında Dünya Bankası tarafından finanse edilerek İbank A.Ő. aracılıđıyla yürütülecek olan "Niksar (Tokat) Merkez İçme Suyu Şebekesi" projesinin Niksar Belediyesi tarafından yapılması ve işletilmesi planlanmaktadır. Söz konusu proje için aŐađıda belirtilen tarih ve saatte faaliyete ilgili Halko bilgilendirme, görüŐ ve önerilerini almak için "Halkın Katılımı Toplantısı" yapılacaktır.

Halkımıza saygı ile duyurulur.

TOPLANTI

Toplantı Yeri : Niksar Belediyesi İş Merkezi, Döğün & Toplantı Salonu
Toplantı Yerinin Adresi : Orta ÇarŐı, Fatih Sultan Mehmet Cd. No:73 Niksar/TOKAT
Toplantı Tarihi : 23.01.2023
Toplantı Saati : 14:00

PROJE SAHİBİ

Niksar Belediyesi

Tel : 0356 527 81 51
Faks : 0356 527 63 70

ÇŞYP & SEP RAPORLARINI HAZIRLAYAN KURULUŐ

MGS Proje MüŐavirlik Mühendislik Ticaret Ltd.Őti.

Tel : +90 (312) 479 84 00 (pbx)
Faks : +90 (312) 479 84 99
Web : www.mgsmuhendislik.com
e-posta : mgs@mgsmuhendislik.com

Ek-J: Muhtarlara PİT'e Davet İçin Gönderilen Resmi Yazı



T.C.
NİKSAR BELEDİYE BAŞKANLIĞI
Etüt Proje Müdürlüğü

Sayı : Z-85063961-730.99-10614
Konu : Niksar İçmesuyu Projesi Halkın Katılımı
Toplantısı Hakkında

19.01.2023

DAĞITIM YERLERİNE

Belediyemiz tarafından İller Bankası aracılığı ile Dünya Bankası Fonu kullanılarak eskimiş ve asbest borulardan oluşan içme suyu şebeke hattının yenilenmesi planlanmaktadır. Projenin gerçekleşmesiyle vatandaşlarımıza, kesintisiz su imkanının sağlanması, kayıp kaçakların önüne geçerek küresel anlamda bir sorun haline gelen su krizine sebebiyetin en az seviyeye indirilmesi, suyun yeni kullanıcılara kolay bir şekilde ulaştırılması sağlanacaktır. Bu anlamda proje kapsamında, kullanıcı olan bölge halkına projenin tanıtımı ve görüş-alış verişi amaçlı ekte detay bilgilerin yer aldığı broşürü bulunan halkın katılımı toplantısı yapılacaktır. Bu kapsamda birim müdürlüklerimizin, Kültür İşleri Müdürlüğü; Belediye Salonunda toplantı düzeninin sağlanması ve sunuma uygun cihaz vs. sisteminin ayarlanması, Muhtarlık İşleri Müdürlüğünün; mahalleleri temsil edecek düzeyde yaklaşık 10-15 kişilik mahalle sakini ile muhtarların katılımın sağlanması gibi konularda görev sahasındaki işleri planlamaları hususunda bilgilerinizi ve gereğini arz/rica ederim.

Danışmend Hüseyin ŞAHİN
Mühendis

Ek: Program Tanıtım Broşürü
Dağıtım :
Muhtarlık İşleri Müdürlüğüne
Kültür ve Sosyal İşler Müdürlüğüne

Yusuşah Mahallesi, Fatih Sultan Mehmet Cd. No:151, 60600 Niksar/TOKAT
Telefon No: (850)633 06 60 Faks No: (356)527 63 70
e-Posta: info@niksar.bel.tr İnternet Adresi: <http://www.niksar.bel.tr/>
Kep Adresi: niksarbelediyesi@hs01.kep.tr

Bilgi için: Saliha DİRİM BUHAN
Mühendis
Telefon No:

Ek-K: PİT ve Diğer Yayınlanmış Dokümanların Duyurusu

facebook

Email or phone

Password

NIKSAR İÇME SUYU PROJESİ
BİLGİLENDİRME TOPLANTISI

HEMŞEHRİLERİMİZ DAVETLİDİR.

TARİH
23 OCAK PAZARTESİ

SAAT
14:00

YER
BELEDİYE DÜĞÜN SALONU

İNŞ. MÜH. ÖZDİLEK ÖZCAN
NIKSAR BELEDİYE BAŞKANI

niksarbelediyesi



Tweet dizisi

NIKSAR İÇME SUYU PROJESİ
BİLGİLENDİRME TOPLANTISI

HEMŞEHRİLERİMİZ DAVETLİDİR.

TARİH
23 OCAK PAZARTESİ

SAAT
14:00

YER
BELEDİYE DÜĞÜN SALONU

İNŞ. MÜH. ÖZDİLEK ÖZCAN
NIKSAR BELEDİYE BAŞKANI

Niksar Belediyesi Retweetledi



Özdilek ÖZCAN
@ozdilekozcan

NIKSAR İÇME SUYU ŞEBEKE PROJEMİZE BU YIL BAŞLIYORUZ
Sürdürülebilir Şehirler II Programı kapsamında yapımı planlanan, Niksar İçme Suyu Şebeke projemizin bilgilendirme toplantısını hemşehrilerimizin katılımıyla gerçekleştirdik.



22 beğenme

niksarbelediyesi Bu yıl yapımına başlayacağımız "Niksar İçme Suyu Şebekesi" projesi bilgilendirme toplantısına tüm halkımız davetlidir.

23 Ocak Pazartesi

1400

Belediye Düğün Salonu

2 gün önce



15:22 · 23.01.2023 · 582 Görüntülenme

Niksar İçmesuyu Şebekesi Projesi ÇSYP Dokümanları

13 Ocak 2023



13 Ocak 2023

Niksar Belediyesi Niksar İçmesuyu Şebekesi Projesi ÇSYP Dokümanları



Niksar (Tokat) Municipality
Drinking Water Project ESMP



Niksar Belediyesi İçmesuyu
Projesi ÇSYP Dokümanı

Ek-L: PİT'den fotoğraflar







Ek-M: PİT Oturumunun Ayrıntıları

Semih Tepebaşı, Adalet ve Kalkınma Partisi(AKP), Niksar İlçe Başkanı

GÖRÜŞ: Dağıtılan broşürlerde "Bu Proje Avrupa Birliği, Dünya Bankası ve Türkiye Cumhuriyeti tarafından ortaklaşa finanse edilmektedir" yazmaktadır. Niksar'ın ne kadar şanslı olduğunu buradan anlayabiliriz. Bu projenin gerçekleşmesinde emeği geçen tüm paydaşlara ve MGS gibi diğer kurum ve kuruluşlara çok teşekkür ederiz. Bu projenin sürdürülebilirliği de çok önemli. Niksar için planlanan üç ana projeden ikisi tamamlandı. Bu süreçte çok zorluklar yaşadık ama artık sonuna geldik. Bu projenin tamamlanmasıyla Niksar hak ettiği değere kavuşacaktır. Hizmetlerin bitmesini sabırla bekleyen vatandaşlarımıza da teşekkür ediyorum.

İSTEK: Vatandaşlarımızdan talepler var. Çamiçi Yaylası'nda altyapı sorunu var. Çamiçi Yaylası'nın bir an önce bu projenin planlama kapsamına alınmasını ve buradaki altyapı çalışmalarına öncelik verilmesini talep ediyoruz.

Yusufşah Mahallesi Muhtarı

GÖRÜŞ: Bu Projede emeği geçen herkese teşekkürler.

İSTEK1: Mahallemiz tek ana caddeden oluşmaktadır. Burası birçok tarihi esere sahip bir mahalle. Arabaların geçemeyeceği dar sokaklarımız var. Bu mahallede oturan komşularımız için yangın çıkması durumunda yangın vanası takılmasını talep ediyoruz.

İSTEK 2: Çamiçi Yaylamızın büyük bölümü Kayabaşı Mahalle sınırları içinde olmakla birlikte Niksarımızın bir parçasıdır. İçme suyu yok, kanalizasyon yok. Orada da bu hizmetlerden yararlanmak istiyoruz. Çamiçi'nde yüzlerce haneye su sağlanması için yapılacak her türlü eyleme destek vermeye hazırız.

Kayabaşı Mahallesi

İSTEK: Çamiçi Yaylası'nda altyapı ve su sıkıntımız var. Çamiçi Yaylası ve şehrin geri kalanı bir bütündür. Hizmette bölünme istemiyoruz.**Bir Vatandaş**

GÖRÜŞ & İSTEK: Çamiçi Yaylası sadece orada yaşayanları ilgilendirmiyor. Bütün Niksarlıları ilgilendiriyor. 100-200 haneye sahip olmasının yanı sıra turizmimiz için de önemli bir yer. Altyapının tamamlanmasını istiyoruz.

Niksar Danışmend Gazetesi (Yerel Gazete) Temsilcisi

SORU 1: Çamiçi Yaylası Proje kapsamına giriyor mu?

CEVAP 1:

MGS: Öncelikle Çamiçi Yaylası şu anda kapsama dahil değil. Çamiçi Yaylası'nın projeye dahil edilmesi için belediye yetkilileri İLBANK ile iletişim halinde. Bu görüşmelerin tamamlanmasının ardından bir sonraki yol haritası belirlenecek/belirlenebilir.**Niksar Belediyesi Yetkilileri:** DSİ, Çamiçi Yaylası'nın su ihtiyacı için su göleti yaptırdı. Projenin fizibilitesi hazırlanırken Çamiçi Yaylası göletin durumu netleşmediği için projeye dahil edilemedi. Arıtma tesisi yapılması gerekiyordu. Mevcut proje [Niksar Belediyesi bünyesinde] hızlı hareket edebilmek için güncellendi. Çalışmalar tamamlanmak üzere. Başvuru, bu Proje için ihaleden hemen sonra yapılacaktır. Geçmişe dönük

fizibilite, çevresel ve sosyal belgeler revize edilerek Çamiçi Yaylası sorununun bu süreç tamamlanmadan çözülmesi amaçlanmaktadır.

SORU 2: Proje inşaat faaliyetleri tek bir güzergâhta mı devam edecek? Yoksa aynı anda birkaç farklı yerden devam mı edecek?

CEVAP 2:

Niksar Belediye Başkanı: Hemen hemen her mahallede çalışma olacak. Teknik şartnameyi 14 ayda tamamlamak için her alanda çok sayıda ekiple çalışmamız gerekiyor. Dileğimiz bir an önce bitmesi. Kanalizasyon gibi derin bir yapı değildir. Bu sığ kazının ortalama derinliği 1.20 metredir. Bu mümkün olduğunca tüm mahallelere gelecek. Asfalt kısımların kalan kısımlarını da sıyırıp sıkıştırıp yokuşları verdikten sonra devam edeceğiz. Kanalizasyon yenileme projesi gibi beklemeler olmayacak. Süre 14 ay ama 7-8 ayda bitmesini istiyoruz ki bir an önce yollarımızı, kaldırımlarımızı tamamen yenileyebilelim.**SORU 3:** Projenin bitiş tarihi nedir?

CEVAP 3:

Niksar Belediyesi Yetkilileri: İLBANK'ın bu raporu 2 hafta içinde onaylayarak Dünya Bankası'na göndermesi öngörülüyor. Öngörümüz bu sürecin 15 Mart 2023 tarihine kadar biteceği yönündedir. Sonrasında ise 15 Mayıs 2023 tarihine kadar olan süreçte ihaleyi tamamlamayı arzu ediyoruz. Mayıs ayı sonunda 7-8 ay içerisinde tamamlanacaktır.

Etüt Proje Müdürlüğü, Niksar Belediyesi

BİLGİ 1: Çamiçi Yaylası için arıtma tesisi de şart ama maliyeti yüksek. Ek finansmana ihtiyaç vardır.

BİLGİ 2: Proje kapsamında içme suyu şebeke işleri mülkiyet sınırına kadar yapılacaktır. Mülkiyet limitinden sonraki yenileme ihtiyaçlarından mülk sahibi sorumludur.

GÖRÜŞ: Vatandaşlar şehrin bir an önce toparlanmasını istiyor. Halkımız sabırlı, biz de Belediye olarak sorumluluklarımızı biliyoruz. Proje devam ederken altyapı ve üstyapı sorunlarını da birlikte çözeceğiz. Belediye personelinin tamamı yoğun bir mesai harcıyor. Kısa süre içerisinde ihalesini tamamlayacağız. Çalışmalarımıza hız kesmeden devam edeceğiz.



*This project is co-funded by the European Union, the Republic of Turkey and the World Bank
Bu Proje Avrupa Birliđi, Türkiye Cumhuriyeti ve Dünya Bankası tarafından ortaklařa finanse edilmektedir*

SÜRDÜRÜLEBİLİR ŞEHİRLER PROJESİ – II EK FİNANSMAN

NİKSAR (TOKAT) MERKEZ İÇME SUYU ŞEBEKE PROJESİ

HALKIN KATILIMI TOPLANTISI BİLGİLENDİRME SUNUMU

OCAK 2023





This project is co-funded by the European Union, the Republic of Turkey and the World Bank
Bu Proje Avrupa Birliđi, Türkiye Cumhuriyeti ve Dünya Bankası tarafından ortaklařa finanse edilmektedir

BİLGİLENDİRME SUNUMUNUN AMACI NEDİR?

Bu bilgilendirme sunumu ařađıdaki hususların aıklamalarını kapsamaktadır.

- Proje yrtcs kimdir? Proje uygulayıcısı kimdir? Proje finansr kimdir?
- Projenin amacı ve beklenen faydaları nelerdir?
- Projenin evresel ve Sosyal Etkileri nelerdir ve bu kapsamında yrtlen evresel ve Sosyal alıřmalar nelerdir?
 - Olası evresel ve sosyal etkiler
 - Etki azaltıcı nlemler ve ynetim stratejileri.
- Paydař Katılımı: Srece nasıl dahil olunabilir?
- Sorular ve cevaplar (Proje ile ilgili soru, beklenti, grř ve neriler)





*This project is co-funded by the European Union, the Republic of Turkey and the World Bank
Bu Proje Avrupa Birliđi, Türkiye Cumhuriyeti ve Dünya Bankası tarafından ortaklařa finanse edilmektedir*

PROJE YÜRÜTÜCÜSÜ / PROJE UYGULAYICISI / PROJE FİNANSÖRÜ



PROJE YÜRÜTÜCÜSÜ



PROJE UYGULAYICISI



PROJE FİNANSÖRÜ





This project is co-funded by the European Union, the Republic of Turkey and the World Bank
Bu Proje Avrupa Birliđi, Türkiye Cumhuriyeti ve Dünya Bankası tarafından ortaklařa finanse edilmektedir

PROJE DANIřMANLARI

MCS
PROJE MÜřAVİRLİK MÜHENDİSLİK
TİCARET LTD. řTİ.



PRO-SEDES JV

ÇEVRESEL VE SOSYAL
DANIřMAN

TEKNİK DANIřMAN





This project is co-funded by the European Union, the Republic of Turkey and the World Bank
Bu Proje Avrupa Birliđi, Türkiye Cumhuriyeti ve Dünya Bankası tarafından ortaklařa finanse edilmektedir

PROJENİN AMACI VE FAYDALARI

- Niksar Belediyesi, mevcut eski ve asbest boruların kullanıldıđı içme suyu řebekesini yenilemek istemektedir.
- Planlanan proje ile řebeke hattı yenilenecek ve böylelikle hatta gerçekteşen sızıntı ve patlaklardan kaynaklanan su kesintileri önlenerek su temini hizmetinin kesintisiz bir şekilde sürdürülmesi sağlanacaktır.
- Projenin gerçekteşmesiyle **% 73** seviyelerinde olan kayıp kaçak su miktarı minimum seviyelere düşürülecektir.
- Proje ile artan nüfus ve kentleşmeyle doğan altyapı ihtiyacına da cevap verilebilecektir.





This project is co-funded by the European Union, the Republic of Turkey and the World Bank
Bu Proje Avrupa Birliği, Türkiye Cumhuriyeti ve Dünya Bankası tarafından ortaklaşa finanse edilmektedir

PROJENİN YERİ

Proje alanı Tokat İli Niksar İlçesi (Merkez) sınırları içerisinde kalmaktadır.

İçme suyu şebeke hatlarının güzergâhları, Niksar Belediyesi'nin sorumluluğundaki mevcut kamu yollarının altından geçecek ve bu nedenle önerilen şebeke hatlarının inşası için yeni bir arazi edinimi veya yeniden yerleşime ihtiyaç duyulmayacaktır.

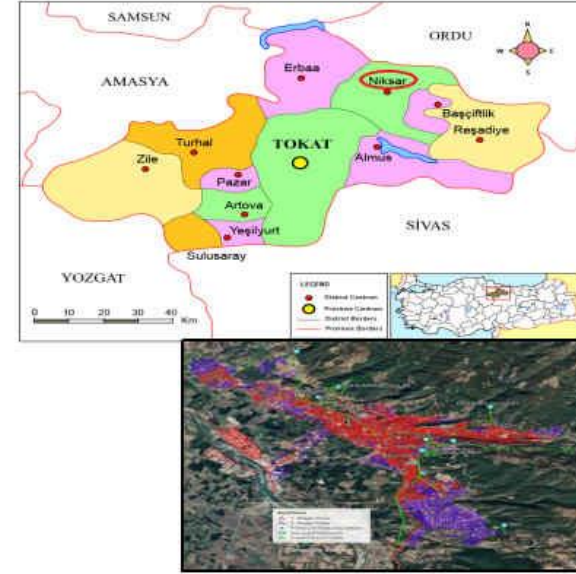



This project is co-funded by the European Union, the Republic of Turkey and the World Bank
Bu Proje Avrupa Birliđi, Türkiye Cumhuriyeti ve Dünya Bankası tarafından ortaklařa finanse edilmektedir

PROJE ÖZELLİKLERİ

Proje, Niksar İlçe Merkezindeki kentsel alan içerisinde gerçekleştirilecektir.

İçme suyu şebekelerinin inřası, herhangi bir özel arazinin **kamulařtırılmasını gerektirmeyecektir.**

Önerilen içme suyu şebeke hatlarının güzergâhları, Niksar Belediyesi'nin sorumluluğundaki **kamu yollarının** altından geçecek ve bu nedenle önerilen şebeke hatlarının inřası için **arazi edinimi veya yeniden yerleşime ihtiyaç duyulmayacaktır.**





This project is co-funded by the European Union, the Republic of Turkey and the World Bank
Bu Proje Avrupa Birliđi, Türkiye Cumhuriyeti ve Dünya Bankası tarafından ortaklaşa finanse edilmektedir

PROJE ÖZELLİKLERİ

Şebeke Hattı

- I.Etap Çalışmaları
- **194 km** uzunluğundaki şebekenin borularının, bina bağlantılarının ve diğer yardımcı yapıların hidrantlar, vana odaları, basınç kesme vana odaları, debimetre odaları, klor dozaj ve atık klor ölçüm odaları vb.) yenilenmesi

Şebeke Hattı

- II. Etap Çalışmaları
- **94 km** uzunluğundaki yeni şebeke hattının inşaatı (ileride yerleşim gelişimine paralel olarak gerektiğinde)





This project is co-funded by the European Union, the Republic of Turkey and the World Bank
Bu Proje Avrupa Birliği, Türkiye Cumhuriyeti ve Dünya Bankası tarafından ortaklaşa finanse edilmektedir

1. ve 2. ETAP SU ŞEBEKE HATLARI

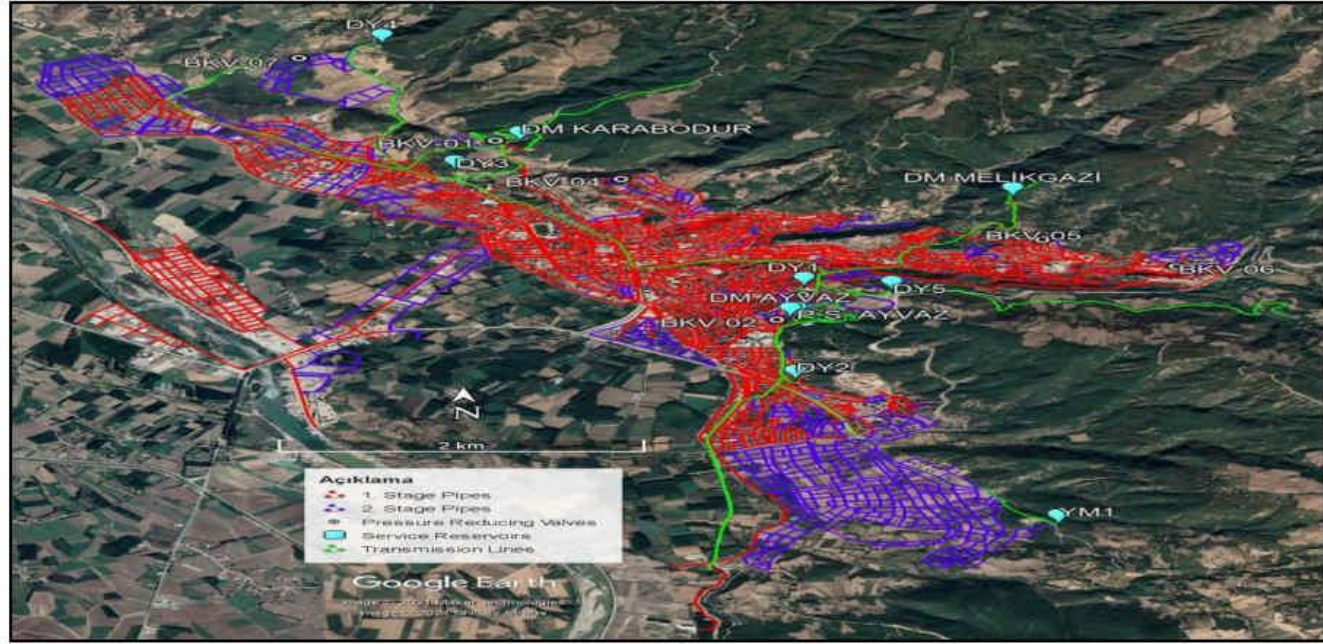



This project is co-funded by the European Union, the Republic of Turkey and the World Bank
Bu Proje Avrupa Birliđi, Türkiye Cumhuriyeti ve Dünya Bankası tarafından ortaklařa finanse edilmektedir

PROJE BİLEŐENLERİ

HDPE Borular Φ90 – 355 mm	HİDRANTLAR 369 Adet Φ80mm	EV BAĞLANTILARI 6.041 Adet Φ40mm	YIKAMA YAPILARI Tip 1; 2 Adet Tip 2; 2 Adet 68 m Yıkama Hattı
AĐ HAVA TAHLİYE YAPISI 25 Adet HAVA TAHLİYE ODASI YAPISI 7 Adet Tip VA-1 & Tip V-C-1	BÖLGE ÖLÇÜM ALANI ODASI 5 Adet	DEBİMETRE ODALARI 6 Adet Tip 1 - Tip 2	BASINÇLI FREN HAZNESİ 1 Adet
BASINÇLI FREN ODASI 6 Adet Tip 1 – Tip 2	ARTIK KLOR HAZNESİ 16 Adet	ÇEŐİTLİ GEÇİŐLER 610 m Tünel / Kanal GeçiŐi 275 m Köprü / Kanal GeçiŐi	





This project is co-funded by the European Union, the Republic of Turkey and the World Bank
Bu Proje Avrupa Birliđi, Türkiye Cumhuriyeti ve Dünya Bankası tarafından ortaklařa finanse edilmektedir

PROJE AŐAMALARI





This project is co-funded by the European Union, the Republic of Turkey and the World Bank
Bu Proje Avrupa Birliđi, Türkiye Cumhuriyeti ve Dünya Bankası tarafından ortaklařa finanse edilmektedir

ÇEVRESEL VE SOSYAL ETKİ DEĐERLENDİRMESİ

ÇSYP çalıřmalarının genel amacı:

- Projenin çevresel ve sosyal hedeflerini ve risklerini ve etkilerini belirlemek ve deđerlendirmek,
- Projenin inřaat ve iřletme ařamalarına iliřkin çevresel ve sosyal taahhütlerin sistematik ve etkin bir řekilde yürütülmesini sađlamak için uygulanacak Çevresel ve Sosyal Yönetim Sistemine (ÇSYS) genel bir bakıř sunmak,
- İzleme programına yansıtılan olası çevresel ve sosyal etkileri/riskleri ve ilgili etki azaltma önlemlerini belirlemek,





This project is co-funded by the European Union, the Republic of Turkey and the World Bank
Bu Proje Avrupa Birliđi, Türkiye Cumhuriyeti ve Dünya Bankası tarafından ortaklařa finanse edilmektedir

ÇEVRESEL VE SOSYAL ETKİ DEĐERLENDİRMESİ

ÇSYP çalıřmalarının genel amacı:

- Niksar Belediyesi ve Yüklenici/Alt Yüklenicilerinin görev ve sorumluluklarını belirlemek,
- Etkili ve verimli bir řikayet mekanizması ve paydař iletiřimi oluřturmak,
- Periyodik iç ve dıř izleme ve denetim içeren bir etki azaltma planı ve izleme programı sađlamak, ve
- Çevresel ve sosyal amaç ve hedeflere ulařmada kaydedilen ilerlemeyi gözden geçirmek ve iyileřtirmeler yapmaktır.



120





This project is co-funded by the European Union, the Republic of Turkey and the World Bank
Bu Proje Avrupa Birliği, Türkiye Cumhuriyeti ve Dünya Bankası tarafından ortaklaşa finanse edilmektedir

ÇEVRESEL VE SOSYAL ÇALIŞMALARIN KAPSAMI





This project is co-funded by the European Union, the Republic of Turkey and the World Bank
Bu Proje Avrupa Birliği, Türkiye Cumhuriyeti ve Dünya Bankası tarafından ortaklaşa finanse edilmektedir

PROJENİN AŞAMALARI

ŞİMDİYE KADAR YAPILAN ÇALIŞMALAR

- Çevresel ve Sosyal Danışmanlık Hizmeti
 - Saha Çalışmaları
 - Hava Kalitesi ve Çevresel Gürültü ölçümleri
 - Kültürel Miras Çalışmaları
 - Biyoçeşitlilik Çalışmaları
 - Sosyo-ekonomik yapının belirlenmesine yönelik anket çalışmaları
 - Paydaş Katılım Planı hazırlanması ve Şikayet Mekanizmasının kurularak işletilme aşamalarının belirlenmesi.

YAPILACAK ÇALIŞMALAR

- Halkın Katılımı Toplantısı sırasında ortaya konulan görüş ve önerilerin Taslak proje dokümanlarına (ÇSYP ve SEP) eklenilerek Dünya Bankası'na sunumu ve Raporların nihai hale getirilmesi,
- Projenin inşaat ve işletme faaliyetlerinin Proje kapsamında hazırlanan raporlara ve Proje standartlara uyumunun tespit edilmesi amacı ile yapılacak olan izleme çalışmaları,
- Raporların onaylanmasından sonra Raporların uygulanmasına yönelik faaliyetleri içerecek Proje (Belediye) çalışanları Bilgilendirme Çalıştayı.





This project is co-funded by the European Union, the Republic of Turkey and the World Bank
Bu Proje Avrupa Birliği, Türkiye Cumhuriyeti ve Dünya Bankası tarafından ortaklaşa finanse edilmektedir

ÇEVRESEL VE SOSYAL ÇALIŞMALARIN KAPSAMI

Etki Kaynağı Faaliyetler / Durumlar

- İnşaat Faaliyetleri
(Montaj ve Demontaj)
- Atık Oluşumu
- İstihdam
- Malzeme / Atık Taşınması

İlgili Çevresel ve Sosyal Unsurlar

- Toprak Ortamı
- Su Kaynakları
- Biyolojik Ortam
- Hava Kalitesi
- Gürültü
- Trafik
- Atık Yönetimi
- Kültürel Miras
- Sosyo-ekonomik Çevre
- Toplum Sağlığı ve Güvenliği
- İş ve Çalışma Koşulları





This project is co-funded by the European Union, the Republic of Turkey and the World Bank
Bu Proje Avrupa Birliği, Türkiye Cumhuriyeti ve Dünya Bankası tarafından ortaklaşa finanse edilmektedir

TOPRAK ORTAMI

Olası Etkiler

- Toprak kaybı
- Arazi vasfının değişmesi
- Toprak kirliliği
- Erozyon

Alınacak Önlemler

- İnşaat faaliyetleri belirlenmiş alanlarla sınırlandırılacaktır,
- Proje alanı ve çevresine herhangi bir atık atılmasına izin verilmeyecektir.
- İnşaat faaliyetlerinin tamamlanmasının ardından, eğer varsa geçici tesisler için kullanılan araziler eski haline getirilecektir,
- Projenin ömrünün tamamlanmasından sonra eski durumuna geri getirilmelidir.





This project is co-funded by the European Union, the Republic of Turkey and the World Bank
Bu Proje Avrupa Birliği, Türkiye Cumhuriyeti ve Dünya Bankası tarafından ortaklaşa finanse edilmektedir

SU VE ATIKSU YÖNETİMİ

Olası Etkiler

- Su kullanımı ve evsel nitelikli atıksu oluşumu kaynaklı etkiler
- Atık ve yağ sızıntısı kaynaklı etkiler

Alınacak Önlemler

- Proje personelinin kişisel kullanım amacıyla herhangi bir su kaynağını (akarsu, nehir veya diğer su kütleleri) kullanmasına izin verilmeyecektir.
- Çalışanların içme suyu ihtiyacı paket su veya damacanelerle sağlanacaktır.
- Kamp alanında oluşacak atıksular, mevcut kanalizasyon sistemine deşarj edilecektir.
- Yakıt ikmali veya yağ deęişimi katı protokoller kullanılarak belirlenmiş alanlarda gerçekleştirilecektir.





This project is co-funded by the European Union, the Republic of Turkey and the World Bank
Bu Proje Avrupa Birliği, Türkiye Cumhuriyeti ve Dünya Bankası tarafından ortaklaşa finanse edilmektedir

KARASAL BİYOÇEŞİTLİLİK

Olası Etkiler

Flora ve fauna türleri üzerindeki olası etkiler

Alınacak Önlemler

- İş makinelerinin çalışmasından kaynaklanabilecek atık yağ ve yakıt gibi dökülmelere karşı önleyici tedbirler alınacaktır.
- Toz ve gürültü bastırma teknikleri kullanılacaktır.
- Aksi belirtilmedikçe tüm araçlar belirlenen güzergahlarda kullanılacaktır.





This project is co-funded by the European Union, the Republic of Turkey and the World Bank
Bu Proje Avrupa Birliđi, Türkiye Cumhuriyeti ve Dünya Bankası tarafından ortaklařa finanse edilmektedir

HAVA KALİTESİ VE GÜRÜLTÜ

Olası Etkiler

İnřaat faaliyetleri kaynaklı oluşacak olan toz ve gürültü

Alınacak Önlemler

- İnřaat sahası tozlanmaya karşı düzenli olarak sulanacaktır,
- Kullanılacak tüm araçların egzoz emisyonları ve periyodik bakımları yapılacaktır,
- Gürültü seviyesi düşük ekipman seçimine özen gösterilecektir,
- İnřaat faaliyetleri mümkün olduğunca gündüz saatlerinde yapılacaktır,
- Hassas lokasyonlarda gerektiğinde ek önlemler alınacaktır.





This project is co-funded by the European Union, the Republic of Turkey and the World Bank
Bu Proje Avrupa Birliği, Türkiye Cumhuriyeti ve Dünya Bankası tarafından ortaklaşa finanse edilmektedir

TRAFİK

Olası Etkiler

Projenin inşaat ve işletme aşamasında gerçekleştirilecek olan nakliye faaliyetleri dolayısı ile yakın yerleşimlerde trafik yükünün artması

Alınacak Önlemler

- İnşaat yüklenicisi tarafından yalnızca geçerli ehliyete sahip eğitimli sürücüler alınacaktır,
- Yollara ve diğer altyapıya zarar vermemek için inşaatla ilgili tüm araçlar için hız sınırlarına her zaman uyulacaktır,
- Halk özellikle özel / büyük yük taşınması sırasında nakliye güzergahı ve programı konusunda bilgilendirilecektir,
- Proje trafiğinin hareketi sadece planlanan rota ile sınırlandırılacaktır.





This project is co-funded by the European Union, the Republic of Turkey and the World Bank
Bu Proje Avrupa Birliği, Türkiye Cumhuriyeti ve Dünya Bankası tarafından ortaklaşa finanse edilmektedir

ATIK OLUŞUMU

Olası Etkiler

- Tehlikesiz katı atık oluşumu
- Tehlikeli atık oluşumu
- Hafriyat atığı oluşumu

Alınacak Önlemler

- Oluşan atıklar için ulusal ve uluslararası atık yönetimi standartları ve yönergeleri uygulanacaktır,
- Atıklar, geçici depolama alanlarında depolandıktan sonra **en geç 6 ay** içerisinde lisanslı firmalara teslim edilecektir. Hafriyat atıkları bekletilmeden hafriyat atığı depolama alanlarına nakledilecektir.
- Atık oluşumu, depolanması ve bertarafı ile ilgili tüm kayıtlar tutulacaktır.
- İşçiler, atık bertarafı için belirlenmiş alanların/kutuların kullanımı konusunda eğitilecek ve tuvalet kullanmaya teşvik edilecektir.





This project is co-funded by the European Union, the Republic of Turkey and the World Bank
Bu Proje Avrupa Birliği, Türkiye Cumhuriyeti ve Dünya Bankası tarafından ortaklaşa finanse edilmektedir

SOSYO-EKONOMİ

Olası Etkiler

- Trafik
- Çalışma, İstihdam ve İş Sağlığı ve Güvenliği
- Toplum Sağlığı ve Güvenliği

Alınacak Önlemler

- Projenin tüm çalışanları ulusal iş hukuku kapsamındaki haklarıyla ilgili açık ve anlaşılır bir şekilde bilgilendirilecektir,
- İş Sağlığı ve Güvenliği kapsamında Projenin tüm çalışanlarına eğitimler verilecek ve tüm gerekli Kişisel Koruyucu Ekipmanlar sağlanacaktır,
- Çalışanların ve üçüncü kişilerin Proje alanına girişi kontrollü bir şekilde sağlanacak ve ilgili kayıtlar tutulacaktır,
- Proje özelinde bir Şikayet Mekanizması oluşturulacak ve tüm Proje ömrü boyunca uygulanacaktır.
- Proje alanında trafiğin işgal edilmesi önlenecek, ilgili trafik uyarı levhaları yerleştirilecek, Proje şoförlerine eğitimler verilecektir.





This project is co-funded by the European Union, the Republic of Turkey and the World Bank
Bu Proje Avrupa Birliği, Türkiye Cumhuriyeti ve Dünya Bankası tarafından ortaklaşa finanse edilmektedir

PAYDAŞ KATILIMI

Proje kapsamında, bütün paydaş grupları projeye olan ilgileri veya projeye etkileşim seviyeleri göz önüne alınarak belirlenmiştir. Bu kapsamda, katılım sürecinde yer alması gereken kurumlar, dernekler, sivil toplum kuruluşları ve diğer resmi olmayan gruplar da dahil olmak üzere tüm potansiyel paydaşların geniş bir araştırması yapılmıştır.

Paydaşlar, sosyal doku bağlamında sahip oldukları profile göre tip, öncelik ve statüye göre İç ve Dış Paydaşlar olarak sınıflandırılmıştır.

Dış Paydaşlar:

- **Topluluklar,**
 - Yerel topluluklar ve etkilenen yerleşim yerleri,
 - Bölgesel topluluklar ve ulusal topluluklar,
- **Resmi makamlar,**
 - Ulusal kamu kurumları,
 - Yerel ve bölgesel kamu kurumları,
 - Belediyeler ve muhtarlıklar,
 - Güvenlik, kolluk ve acil durum kuvvetleri,
- **Sivil toplum kuruluşları,**
- **Medya kuruluşları,**
- **Üniversiteler ve bağımsız uzmanlar,**
- **İnşaat yüklenicileri ve alt işverenleri,**
- **Diğer ilgili taraflar,**

İç Paydaşlar:

- Çalışanlar (tüm alt işverenler dahil).





This project is co-funded by the European Union, the Republic of Turkey and the World Bank
Bu Proje Avrupa Birliği, Türkiye Cumhuriyeti ve Dünya Bankası tarafından ortaklaşa finanse edilmektedir

PAYDAŞ KATILIMI: SÜRECE NASIL DAHİL OLABİLİRSİNİZ?

Görüş ve Şikayet Bildirme Mekanizması

Proje kapsamında bir Şikayet Mekanizması kurulacak ve bütün Proje Paydaşları tarafından erişilebilir olacaktır.

Proje ile ilgili beklentilerinizi, görüşlerinizi, önerilerinizi ve şikayetlerinizi aşağıdaki kanallar vasıtası ile iletebilirsiniz;

- Paydaş Katılım Toplantıları sırasında,
- Kurulacak Şikayet Mekanizmasını kullanarak ilgili web-sitesi, e-posta, mektup ve telefon ve kanalları aracılığı ile.





This project is co-funded by the European Union, the Republic of Turkey and the World Bank
Bu Proje Avrupa Birliği, Türkiye Cumhuriyeti ve Dünya Bankası tarafından ortaklaşa finanse edilmektedir

PAYDAŞ KATILIMI: SÜRECE NASIL DAHİL OLABİLİRSİNİZ?

Görüş ve Şikayet Bildirme Mekanizması Kanalları

• NİKSAR BELEDİYESİ

- Beyaz Masa
- Niksar Belediyesi Resmi Web sitesi : <https://www.niksar.gov.tr>
- E-posta: info@niksar.bel.tr
- Tel : 0850 633 06 60; Fax: (356) 527 63 70
- Resmi Yazı/Dilekçe Ofisi: Yusufşah Mahallesi, Fatih Sultan Mehmet Cd.
No:151, 60600 Niksar/TOKAT



• İLBANK A.Ş.

- Web sitesi: <https://www.ILBANK.gov.tr/form/bilgiedinmABluslararası>
- E-posta: bilgiuidb@ILBANK.gov.tr and etikuidb@ILBANK.gov.tr
- Telefon: +90 0312 508 79 79; Fax: +90 312 (TBD)
- Resmi Yazı/Dilekçe Ofisi: İLBANK Uluslararası İlişkiler Departmanı, ŞM Ekibi (mektuplar kişisel veya gizli olarak işaretlenmelidir) - Emniyet Mahallesi Hipodrom Caddesi No:9/21 Yenimahalle/ANKARA





This project is co-funded by the European Union, the Republic of Turkey and the World Bank
Bu Proje Avrupa Birliği, Türkiye Cumhuriyeti ve Dünya Bankası tarafından ortaklaşa finanse edilmektedir

PAYDAŞ KATILIMI: SÜRECE NASIL DAHİL OLABİLİRSİNİZ?

Görüş ve Şikayet Bildirme Mekanizması Kanalları

- **Yabancılar İletişim Merkezi (YİMER)**
 - Websitesi: www.yimer.gov.tr
 - Çağrı Merkezi: 157; Telefon: +90 312 5157 11 22; Fax: +90 0312 920 06 09
 - Resmi Mektup için Adres: Türkiye Cumhuriyeti Göç İdaresi Genel Müdürlüğü, Çamlıca Mahallesi 122. Sokak No: 4 Yenimahalle/ANKARA
 - Türkiye Cumhuriyeti İletişim Başkanlığı'na gönderilen posta
 - Türkiye Cumhuriyeti Göç İdaresi Genel Müdürlüğü'ne bireysel başvurular.
- **Cumhurbaşkanlığı İletişim Merkezi (CİMER)**
 - Web sitesi: www.cimer.gov.tr
 - Çağrı Merkezi: 150; Telefon: +90 312 525 55 55; Fax: +90 0312 473 64 94
 - Resmi Mektup için Adres: Türkiye Cumhuriyeti, İletişim Başkanlığı, Kızılırmak Mah. Mevlana Bulvarı No:144 Çankaya/ANKARA
 - Türkiye Cumhuriyeti İletişim Başkanlığı'na gönderilen posta
 - Valilikler, bakanlıklar ve kaymakamlıklar halkla ilişkiler masaları.





This project is co-funded by the European Union, the Republic of Turkey and the World Bank
Bu Proje Avrupa Birliđi, Türkiye Cumhuriyeti ve Dünya Bankası tarafından ortaklařa finanse edilmektedir

PAYDAŐ KATILIMI: ŐİKAYET MEKANİZMASI



PAYDAŞ KATILIMI: ŞİKAYET MEKANİZMASI (DIŞ) AKIM ŞEMASI

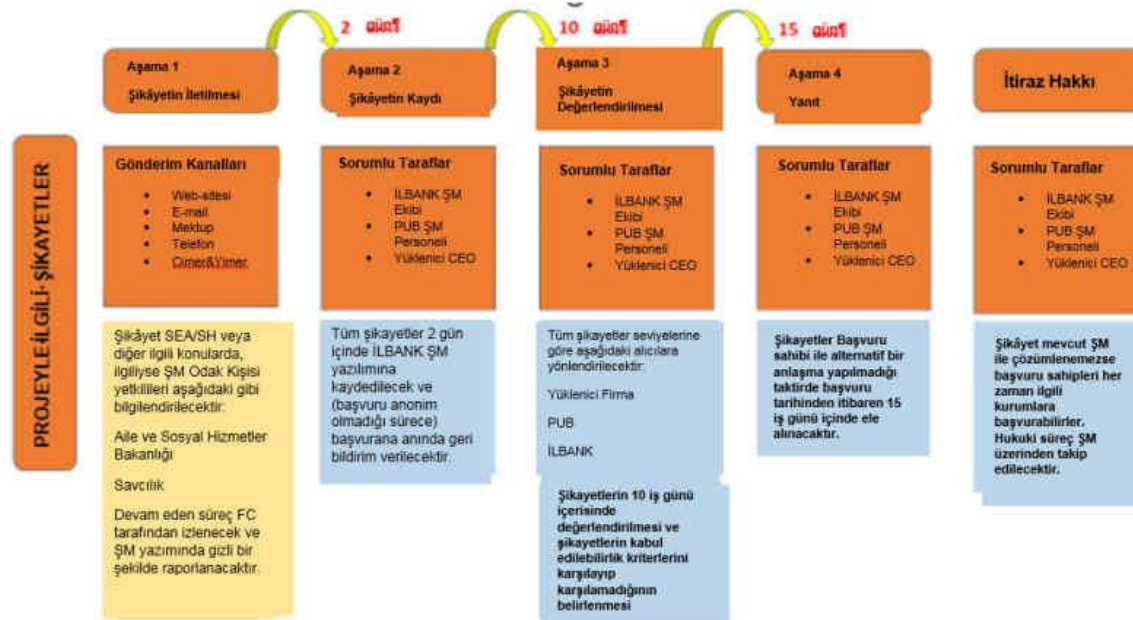

*Bu kanallardan gelen tüm şikâyetler İLBANK ŞM Ekibi tarafından kayıt altına alınacak ve ardından PUB ŞM personeli ve yüklenici CEO'ya bilgi verilecektir.

PAYDAŞ KATILIMI: ŞİKAYET MEKANİZMASI (İÇ) AKIM ŞEMASI

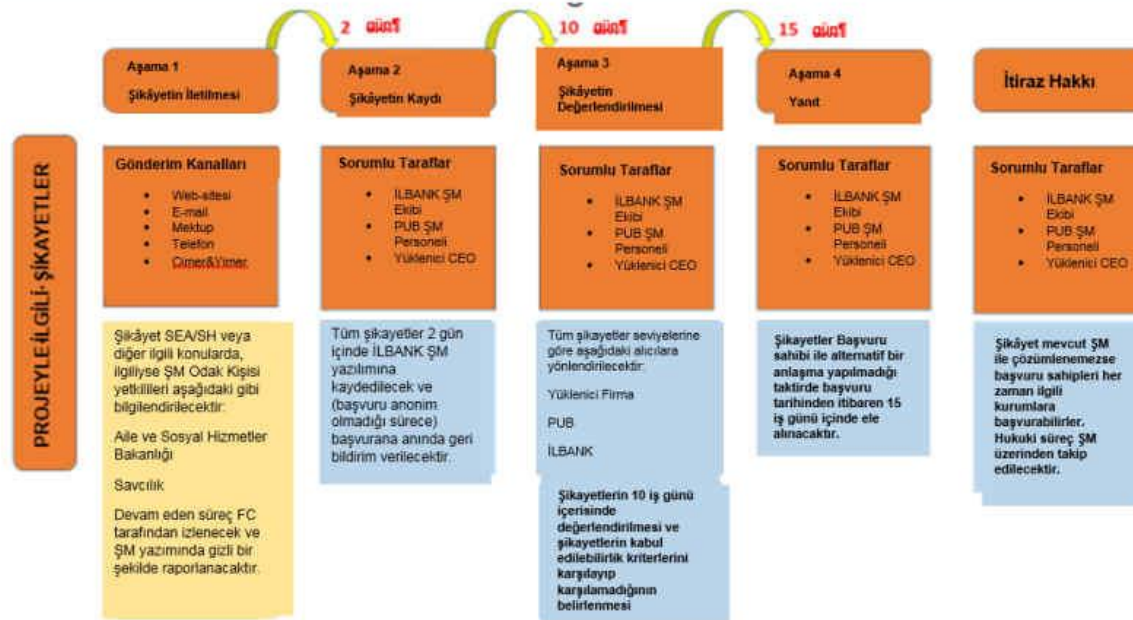

*Bu kanallardan gelen tüm şikâyetler İLBANK ŞM Ekibi tarafından kayıt altına alınacak ve ardından PUB ŞM personeli ve yüklenici CEO'ya bilgi verilecektir.



This project is co-funded by the European Union, the Republic of Turkey and the World Bank
Bu Proje Avrupa Birliği, Türkiye Cumhuriyeti ve Dünya Bankası tarafından ortaklaşa finanse edilmektedir

PAYDAŞ KATILIMI: SÜRECE NASIL DAHİL OLABİLİRSİNİZ?



Şikayetler istenildiği takdirde anonim olarak da iletilebilecektir. Bu durumda, şikayet ile ilgili alınan aksiyon ve sonucu Belediyenin web sitesinde yayınlanacaktır.



Bu toplantıda sunacağınız görüş öneri ve şikayetleriniz kayıt altına alınarak nihai raporda ilgili paydaşların (Niksar Belediyesi, İLBANK, Dünya Bankası) bilgisine sunulacaktır.



Proje dokümanları, Niksar Belediyesi'nin internet sitesinde yayınlanacaktır. Talep edilmesi halinde bu dokümanlar Niksar Belediyesi tarafından paylaşılacaktır.





*This project is co-funded by the European Union, the Republic of Turkey and the World Bank
Bu Proje Avrupa Birliđi, Türkiye Cumhuriyeti ve Dünya Bankası tarafından ortaklařa finanse edilmektedir*

SÜRDÜRÜLEBİLİR ŞEHİRLER PROJESİ – II EK FİNANSMAN

NIK SAR (TOKAT) MERKEZ İÇME SUYU ŞEBEKE PROJESİ

KATILIMINIZ VE İLGİNİZ İÇİN TEŞEKKÜR EDERİZ.



Ek-O: Taranmış Katılımcı Listeleri

SÜRDÜRÜLEBİLİR ŞEHİRLER PROJESİ II- EK FİNANSMAN / GRUP 1 NİKSAR (TOKAT) MERKEZ İÇMESUYU ŞEBEKE PROJESİ

23.01.2023

SIRA	AD/SOYAD	GÖREV/MESLEK	MAHALLE/KÖY	İMZA
1	Murat	Su Arza	Kayapasa	
2	Raef	" "	Belediye	
3	Ensi	Finansör	Belediye	
4	Murat	Fen İşleri	Belediye	
5	Ali Ö.	Su ve Kanalizasyon	Belediye	
6	Sobota	Su ve Kanalizasyon	Belediye	
7	Fatih	Gelir ve Harçlar		
8	Mehmet	" "	" "	
9	İsmail	" "	" "	
10	Hasan	Fen İşleri		
11	Tuncay G.	Mali İşler		
12	Hasan	İsaretçiler		
13	Salih	Credit mali		
14	Ali	İfaze Memur		
15	M. Zeki	Kilis PAZ Arslan md.		
16	Bekir	İfaze		
17	Rıza	İlan G.İ.İ. Müdürü		
18	Ali	İf. Müdürü		
19	Ahmet	Kültür ve Sosyal İşler Müdürü		
20	Serdar	Kültür ve Sosyal İşler Müdürü	Belediye	
21	Ayhan	İfaze Müdürü	Belediye	
22	Sabah	Aras Saha		
23	İsmail K.	Belediye Müdürü		
24	Hüseyin	" "		
25	Niyazi	" "		

SÜRDÜRÜLEBİLİR ŞEHİRLER PROJESİ II- EK FİNANSMAN / GRUP 1
NİKSAR (TOKAT) MERKEZ İÇMESUYU ŞEBEKE PROJESİ

23.01.2023

SIRA	AD/SOYAD	GÖREV/MESLEK	MAHALLE/KÖY	İMZA
1	Nazım	Emekli	Bağlar	[İmza]
2	Harun	Emekli	Bağlar	[İmza]
3	Enver	Yönetim Kurulu Üyesi	Bağlar mah.	[İmza]
4	Sinan	Vatandaş	Kırkkızıl	[İmza]
5	Salih S	Emekli	Kayapazarı	[İmza]
6	Ekrem Z	Emekli	Kültür	[İmza]
7	Senik	Emekli	Bağlar	[İmza]
8	Bedrettin	Belediye Meclis Üyesi	[İmza]	[İmza]
9	Salih G	Belediye Meclis Üyesi	Kayapazarı	[İmza]
10	Mehmet	Belediye Meclis Üyesi	Bağlar mah.	[İmza]
11	Kuzatlı	Belediye Meclis Üyesi	Kültür Mh.	[İmza]
12	Metin	Belediye Meclis Üyesi	Beledağı	[İmza]
13	Bahattin	Emekli	Kayapazarı	[İmza]
14	Metin	Emekli	Kayapazarı	[İmza]
15	Neriman	Vatandaş	İsmetpaşa	[İmza]
16				
17				
18				
19				
20				
21				
22				
23				
24				
25				

SÜRDÜRÜLEBİLİR ŞEHİRLER PROJESİ II- EK FİNANSMAN / GRUP 1
NİKSAR (TOKAT) MERKEZ İÇMESUYU ŞEBEKE PROJESİ

23.01.2023

SIRA	AD/SOYAD	GÖREV/MESLEK	MAHALLE/KÖY	İMZA
1	Ahmet	Emekli	Kazancı Mah.	
2	Mehmet	"	Bengiler	
3	Erdogan	gelen	Bahceli Mah.	
4	Harun	memur	Bataklı Mah.	
5	Kasim	Muhtar	Akpinar	
6	Levent	Çalışan	Bedir mah.	
7	Murat	Tarımcı	İsmet Paşa	
8	Mehmet	Yalancı		
9	Abdül	Zübeyr		
10	Dur	Zübeyr		
11	Rifat			
12	Demir	DK		
13	Fatih	DK		
14	Ali	DK	Başlı Mah.	
15	BAHAR	DK		
16				
17				
18				
19				
20				
21				
22				
23				
24				
25				

SÜRDÜRÜLEBİLİR ŞEHİRLER PROJESİ II- EK FİNANSMAN / GRUP 1
NİKSAR (TOKAT) MERKEZ İÇMESUYU ŞEBEKE PROJESİ

23.01.2023

SIRA	AD/SOYAD	GÖREV/MESLEK	MAHALLE/KÖY	İMZA
1	Xurh	Muhhtar	Bağlar	[İmza]
2	Dursu	Personel		[İmza]
3	Bilal	Sıyın Akat		[İmza]
4	Zeynep	Personel	Melkgazi	[İmza]
5	Emel	Personel		[İmza]
6	Tuba	İs Öğrenci		[İmza]
7	Emel			[İmza]
8	Nilur	Mühendis	Kayapasa Mah. Camiye Yolu	[İmza]
9	Serap	Restorator	Kayapasa Mah. Camiye Yolu	[İmza]
10	Sevinç	Muhhtarlar Mah.	Cepasbey Mah.	[İmza]
11	Esra	Personel	Kayapasa	[İmza]
12	Harika	Personel	Ağaç Mah.	[İmza]
13	Canan	Emekli Bld.	Kilinson	[İmza]
14	Ahmet	Personel	İsmet paşa	[İmza]
15	Salih	Personel	Kayapasa Mah.	[İmza]
16	Seka		Ağaç Mah.	[İmza]
17	Nilcan	Manur	Bağlar Mah.	[İmza]
18	Sükrü	İşçi	Ağaç Mah.	[İmza]
19	Selma	İng. Mch	Bahçelievler	[İmza]
20	Resim	Em. Mch	Bahçelievler	[İmza]
21	Yasın	Çevre Yönlü	[İmza]	[İmza]
22	Esra	Manur Mah.		[İmza]
23	Mehmet	Bahçelievler Mah.	Bahçelievler Mah.	[İmza]
24	Kanım	Bahçelievler Mah.	Bahçelievler Mah.	[İmza]
25	Sadi	ETİP-proje	İsmet, personel	[İmza]

SÜRDÜRÜLEBİLİR ŞEHİRLER PROJESİ II- EK FİNANSMAN / GRUP 1
NİKSAR (TOKAT) MERKEZ İÇMESUYU ŞEBEKE PROJESİ

23.01.2023

SIRA	AD/SOYAD	GÖREV/MESLEK	MAHALLE/KÖY	İMZA
1	Mehmet	Emekli	Fatih mah	
2	Ömer Y	Sayılı Aza	Seyit	
3	Muhammed	Muhtar	Fatih mah	
4	Hosan E	velevdağ	Fatih mah	
5	Hüsamettin	Aza	Fatih mah	
6	Süleyman	edat	Melike mah	
7	Ali İ	esnaflık	Ali İbrahim	
8	Arda	Muhtar	Yusuf mah	
9	İbrahim	emekli muhtar	Cafer mah	
10	Remziye	Kültür	Kültür	
11	Ekrem K	Muhtar	Kültür	
12	Selma	Yeni mah		
13	Canit	Temizlik işleri		
14	Fatih K	Temizlik işleri		
15	Devlet	Kend. Kurseyi		
16	Nahsin	Esnaflık	Kültür	
17	Burhan E	İtfaç	Kültür	
18	Sebahattin	Esnaflık	Behçet mah	
19	Öğür I	Bel. Per.	Yusuf mah	
20				
21				
22				
23				
24				
25				

SÜRDÜRÜLEBİLİR ŞEHİRLER PROJESİ II- EK FİNANSMAN / GRUP 1
NİKSAR (TOKAT) MERKEZ İÇMESUYU ŞEBEKE PROJESİ

23.01.2023

SIRA	AD/SOYAD	GÖREV/MESLEK	MAHALLE/KÖY	İMZA
1	İsmail	İsci	Belediye	
2	Mutlu	Söförlümevli	Belediye	
3	Yılmaz	Esri Çengel.		
4	Sadık	İşçi		
5	Faiz			
6	Bereket			
7	Ömer	Öğretmen	Belediye	
8	Musa	Muhtar		
9	Ali	İşçi	Yayın	
10	Eyüp	Azık		
11	Halise	Ev hanımı	Kilic Mahalle	
12	Fatih	İnşaat		
13	Abdullah	İnşaat		
14	Abdullah	İnşaat		
15	Osman	İşçi	50. Yıl Mah.	
16	Halise		Çepni Mah.	
17	S.Emine		Antina Tesvi	
18	Muhammed	Medhi Uyesi		
19	Cemal	Zabıta Amir.		
20	Harhat	" "		
21	Ferit	" "		
22	Arslan	eski	Medhi kensel	
23				
24				
25				

SÜRDÜRÜLEBİLİR ŞEHİRLER PROJESİ II- EK FİNANSMAN / GRUP 1
NİKSAR (TOKAT) MERKEZ İÇMESUYU ŞEBEKE PROJESİ

23.01.2023

SIRA	AD/SOYAD	GÖREV/MESLEK	MAHALLE/KÖY	İMZA
1	Ali Rıza	1	Dönekse	[İmza]
2	Suat E	2	Dönekse	[İmza]
3				
4				
5				
6				
7				
8				
9				
10				
11				
12				
13				
14				
15				
16				
17				
18				
19				
20				
21				
22				
23				
24				
25				

Ek-P: Projenin Bilgilendirici Broşürü

İçme Suyu Şebekesi Nedir?

Günlük olarak elimizimizde ve çalışma alanlarımızda suya ihtiyaç duymaktayız. Suyun kullanıcılarına ulaşımı; bir takım arıtma işlemlerinden geçirilmesi ve sistemli bir şekilde inşa edilmiş borulama yapılarıyla sağlanmaktadır. Arıtma tesisi çıkışından son kullanıcıya kadar suyun ulaştırılmasını sağlayan boru hatları, ev bağlantıları ve diğer yardımcı yapılardan (yangın hidrantları, bölgesel ölçüm alanları, basınç düşürme vana odaları, yıkama ve tahliye odaları, akış ölçer odaları ve artık klor ölçüm odaları vb.) oluşan sisteme içme suyu şebekesi denilmektedir.

Projenin Tanımı

Niksar Belediyesi, eskimiş ve asbest borulardan oluşan içme suyu şebekesini yenilemek istemektedir. Projenin gerçekleştirilmesi kullanıcıların kesintisiz su kullanımını sağlanmasını, kayıp kaçakların önüne geçerek küresel anlamda bir sorun haline gelen su krizine sebebiyet veren en az seviyeye indirilmesi, suyun yeni kullanıcılar kolay bir şekilde ulaştırılması sağlanacaktır. Proje aşamaları aşağıdaki gibidir.

- Danışmanı Seçimi (Tasarım İnceleme ve Yapım Kontrol Danışmanı)-2022 1. Çeyrek
- Tasarımın Gözden Geçirilmesi ve Revizyonlar - 2022 2. Çeyrek
- İhale dokümanlarının hazırlanması, ihale ve teklif değerlendirilmesi (İnşaat Şirketi için)-2022 2. Yansı
- Sözleşme İmzalanması ve İnşaat Aşaması-2023 Yılı ve 2024 1. Yansı
- Kusur Sorumluluk Süresi-2024 2. Yansı- 2025 1. Yansı

Proje Finansmanı

ILBANK tarafından yürütülen Sürdürülebilir Şehirler Projesi (SSP), Dünya Bankası (DB) ve Avrupa Birliği'nin (AB) teknik ve mali desteği ile gerçekleştirilmiştir. SSP, katımcı belediyelerin ve kamu hizmetlerinin altyapı hizmeti ihtiyaçlarını iyileştirmeyi amaçlamaktadır. "Sürdürülebilir Şehirler Projesi II- Ek Finansman (SSP-II AF)" kapsamında tanımlanan belediyelerin önerilen alt proje yatırımları, danışmanlık hizmetleri tarafından üstenilen Çevresel ve Sosyal Değerlendirme Çalışmalarına tabi tutulur. Gerekli çalışmalar kapsamında Tokat İl Niksar Merkez İçme Suyu Şebekesi İnşaatı Projesi için Çevresel ve Sosyal Yönetim Planı (ÇSYP) hazırlanmıştır.

Türkiye tarafında İLLER BANKASI A.Ş. Projenin ana yürütme organıdır. Niksar Belediyesi, Projenin hem faydalanıcısı hem de uygulayıcı kuruluşudur.

Projenin Amacı ve Faydaları

Projenin amacı, Niksar Belediyesi'ne ait eski ve sağlık açısından zararlı etkileri olan asbest borulu şebekesinin yenilenmesi ve %73 seviyelerine ulaşan kayıp kaçak su miktarının azaltılarak halka kesintisiz hizmet vermektir.

1987 yılından sonra artan nüfus (İlk tasarım) ve merkezin gelişmesi dikkate alındığında, şebekesinin ana iskeleti hidrolik olarak uygun değildir. Ayrıca mevcut Asbest-Çimento boruların arıza durumunda etkin bir şekilde onarılması bu borular artık Türkiye'de üretilmediğinden mümkün değildir. Yani kısmi değiştirme seçeneği geçerli değildir. Bu kapsamda yürütülecek çalışmaların kapsamı aşağıdaki gibidir;

- Su dağıtım şebekesinin yenilenmesi (İlk Etapta 194 km, toplamda 290 km)
- Çeşitli şebeke yapılarının inşası;
 - 309 adet Ø80mm hidrantlar
 - 8.041 adet Ø40mm ev bağlantıları
 - Yıkama yapıları (Tip 1; 2 adet – Tip 2; 2 adet – ve 68 m yıkama hattı)
 - 25 adet ağı hava tahliye yapısı, 7 ad. Tip VA-1 ve Tip V-C-1 hava tahliye odası yapısı
 - 5 adet BOA (Bölge Ölçüm Alanı) Odası
 - 6 adet Debimetre Odaları (Tip 1 ve Tip 2)
 - 1 adet basınçlı fren haznesi
 - 6 adet basınçlı fren odası (tip 1 ve Tip 2)
 - 16 adet artık klor haznesi
- Çeşitli geçişler (610 m nehir/kanal geçişi, 275 m köprü/kanal geçişi)

Diğer tüm ihtiyaçlar kısa ve uzun vadeli yatırımlar olarak Niksar Belediyesi tarafından yapılacaktır.

Projenin beklenen faydaları aşağıdaki gibidir:

- Yenilenen şebeke hattı ile asbestli boruların olumsuz etkilerine maruz kalmamak
- Kayıp kaçakların azaltılmasıyla belediye giderlerinde düşüş ve halka sağlanan su dağıtım hizmetinin kesintisiz gerçekleştirilmesi,
- Yenilenen projenin artan nüfus ve kentleşmeye cevap verebilecek nitelikte olmasıdır.

İnşaat faaliyetlerinin ne zaman başlayacağı ne kadar süreceği ve inşaat ve işletme aşamalarında kaç kişinin

istihdam edileceği Projenin ilerleyen süreçlerinde netlik kazanacaktır.

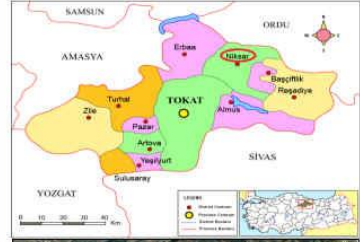

Çevresel ve Sosyal Etkiler

Projenin inşaat ve işletme aşamalarında çevresel etkilerin olması beklenmektedir. Projenin muhtemel etkileri genellikle yerel ölçekte, düşük ile orta büyüklükte fakat kısa vadeli olacaktır. Projenin inşaat aşamasındaki en önemli etkiler ÇSYP'de detaylı olarak verilmiştir.

Beklenen etkilerin yönetimi için bir Çevresel ve Sosyal Yönetim Planı (ÇSYP) geliştirilmiştir. Bu planda uygulanacak izleme ve denetim faaliyetleri de tanımlanmıştır. Buna göre, projenin inşaat ve işletme aşamasında; arazi kullanımı, toprak ve jeoloji, hava kalitesi, gürültü, su kaynakları ve atıksu yönetimi, atık yönetimi, biyolojik çevre ve tabiat varlıkları, kültürel miras, iklim değişikliği, trafik yönetimi, çalışma, istihdam ve İSG uygulamaları, toplum sağlığı ve güvenliği, paydaş katılımı

faaliyetleri konulan ÇSYP'de belirlenen şartlara uygun olarak yönetilecektir.

Proje kapsamında hazırlanan ÇSYP ve PKP Niksar Belediyesi resmi internet sitesinde yayınlanmıştır. (<https://niksar.bel.tr/>). Bu ÇSYP'nin uygulamasından sorumlu ana kurum, projenin inşaatından ve işletme aşamalarından da sorumlu olan Niksar Belediyesi'dir.

Çevresel ve Sosyal Etkileri Azaltma ve İzleme Planı

Proje kapsamında inşaat öncesi, inşaat aşaması ve işletme aşamaları için biyoçeşitlilik, kültürel miras, trafik, iş gücü ve akımı, toplum sağlığı ve güvenliği, iş sağlığı ve güvenliği, paydaş katılımı faaliyetleri, arazi kullanımı, doğal afetler, su kaynakları, atık ve atıksu, hava kalitesi, gürültü konularında etki azaltma önlemleri; kültürel mirasın korunması, trafik, çalışma koşulları, İSG tedbirleri ve acil müdahale yöntemleri, paydaşlarla iletişim, toprak kirliliği, doğal afetlere maruziyet, su kaynakları üzerindeki etkiler, atıksu, emisyon oluşumları, atık yönetimi, habitat kaybı, flora ve fauna, sağlık problemleri, savunmasız gruplar, su kaynaklı hastalıklar, klor gazı kaçığı, yüklenici yönetimi gibi konularda da izleme önlemleri belirlenmiş olup söz konusu önlemler ve izleme planı Proje için hazırlanmış ÇSYP'de detaylı olarak açıklanmıştır.

Paydaş Katılımı ve Şikâyet Mekanizması

Ayrıca, Proje kapsamında bir Paydaş Katılımı Planı hazırlanarak Etkilenen Topluluklara düzenli bilgilendirme/raporlama yapılması sağlanacaktır. Niksar halkının ve diğer Proje paydaşlarının İem inşaat hem de işletme aşamasında Proje ile ilgili endişelerini, görüşlerini, şikâyetlerini ve önerilerini almak adına bir Şikâyet Mekanizması kurulacaktır. Bu mekanizma aracılığı ile iletilen görüş/istek/öneri/şikâyetler hızlı ve hassas bir şekilde ele alınacaktır. Şikâyet Mekanizmasının uygulanmasından sorumlu kurum Niksar Belediyesi olacaktır. Broşürde verilen iletişim kanalları da ayrıca kullanılabilirlerdir.

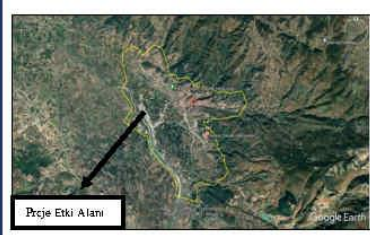

TOKAT İLİ

NIKSAR İLÇESİ

Paydaş Katılım Toplantıları

Niksar Belediyesi

Tel: 0850 633 08 60

<https://www.niksar.bel.tr/>

Mail: info@niksar.bel.tr

İLLER BANKASI A.Ş.

Şikâyet/dilek/öneri telefon hattı: 0(312) 508 79 79

Web sitesi: <https://www.ilbank.gov.tr/form/bilgidedimuluslararasi>

E-mail: bilgiudb@ilbank.gov.tr

Açık Adres: İLBANK Genel Müdürlüğü Uluslararası İlişkiler Dairesi Başkanlığı, Emniyet Mahallesi Hipodrom Caddesi No:9/21 Yenimahalle/ANKARA



SÜRDÜRÜLEBİLİR ŞEHİRLER PROJESİ – II EK FİNANSMAN

NIKSAR (TOKAT) MERKEZ İÇME SUYU ŞEBEKE PROJESİ

BİLGİLENDİRME BROŞÜRÜ

OCAK 2023

